

คำนำ

สมเด็จพระเทพรัตนราชสุดาฯ สยามบรมราชกุมารี โปรดเกล้าฯ ให้ดำเนินโครงการพัฒนาเด็กและเยาวชนในถิ่นทุรกันดารตามพระราชดำริ ในโรงเรียนตำรวจตระเวนชายแดน โดยมีวัตถุประสงค์เพื่อพัฒนาคุณภาพชีวิตของเด็กและเยาวชนที่อยู่ในหมู่บ้านในเขตบริการการศึกษา และเด็กนักเรียนในโรงเรียนตำรวจตระเวนชายแดน

ในแต่ละปีการศึกษา โปรดเกล้าฯ ให้สำนักงานโครงการฯ ร่วมกับกองบัญชาการตำรวจตระเวนชายแดน และส่วนราชการที่เกี่ยวข้องจัดการประชุมโครงการตามพระราชดำริ สำหรับครูใหญ่โรงเรียนตำรวจตระเวนชายแดนขึ้น โดยมีวัตถุประสงค์เพื่อให้ผู้เข้าร่วมประชุมมีความเข้าใจเกี่ยวกับงานโครงการตามพระราชดำริ ในโรงเรียนตำรวจตระเวนชายแดน และทราบถึงความก้าวหน้าการดำเนินงานที่ผ่านมาตลอดจนได้มีโอกาสพบปะแลกเปลี่ยนประสบการณ์ซึ่งกันและกัน และกับส่วนราชการให้การสนับสนุน รวมทั้งวางแผนการปฏิบัติงานในปีต่อไปด้วย

สำหรับปีการศึกษา 2549 การประชุมดังกล่าวกำหนดให้จัดขึ้นในวันที่ 22-26 เมษายน 2549 ณ โรงแรมเอสดีอเวนิว กรุงเทพมหานคร และในโอกาสนี้สำนักงานโครงการฯ จึงได้จัดทำรายงานประจำปี 2548 ฉบับนี้ขึ้น เพื่อให้ผู้ปฏิบัติงานโครงการฯ ได้รับทราบผลการดำเนินงานใน ปีที่ผ่านมา และใช้เป็นแนวทางในการพัฒนาการดำเนินงานโครงการฯ ในปีต่อไป ให้ดียิ่งขึ้น โดยปรากฏในรายงานฉบับนี้ ส่วนหนึ่งได้มาจากแบบรายงานโครงการตามพระราชดำริ ที่แต่ละโรงเรียนได้จัดทำและส่งมายังส่วนระบบข้อมูลเพื่อการพัฒนาเด็กและเยาวชนในถิ่นทุรกันดาร สำนักงานโครงการฯ อย่างสม่ำเสมอ และอีกส่วนหนึ่งได้มาจากหน่วยงานทั้งภาครัฐและเอกชน ที่ได้ให้การสนับสนุนการดำเนินงานโครงการตามพระราชดำริ ในโรงเรียนตำรวจตระเวนชายแดนมาตลอดปีการศึกษา 2548 นี้

สำนักงานโครงการฯ ขอขอบคุณ ผู้ร่วมปฏิบัติงานโครงการตามพระราชดำริ ทุกท่านที่มีส่วนร่วมในการพัฒนาเด็กและเยาวชนในพื้นที่รับผิดชอบของกองบัญชาการตำรวจตระเวนชายแดน ให้เติบโตเป็นผู้ใหญ่และพลเมืองที่มีคุณภาพของท้องถิ่นและประเทศชาติสืบไปในอนาคต

สำนักงานโครงการ

สมเด็จพระเทพรัตนราชสุดาฯ สยามบรมราชกุมารี

เมษายน 2549

สารบัญ

คำนำ

1. พื้นที่ดำเนินการ	1
2. กลุ่มเป้าหมาย	1
3. กิจกรรมสำคัญ	2
4. งบประมาณสนับสนุนการพัฒนา	3
5. ผลการพัฒนา	8
<u>วัตถุประสงค์ที่ 1</u> เพื่อลดระดับความรุนแรงของปัญหาการขาดสารอาหารและโรคติดต่อที่สำคัญของเด็ก และเยาวชนในถิ่นทุรกันดาร	8
<u>วัตถุประสงค์ที่ 2</u> เพื่อส่งเสริมโภชนาการดีและสุขภาพดีของเด็กตั้งแต่อยู่ในครรภ์	29
<u>วัตถุประสงค์ที่ 3</u> เพื่อเสริมสร้างความรู้ และพัฒนาทักษะทั้งทางวิชาการ และการอาชีพที่เป็นรากฐานของการพึ่งตนเองให้แก่เด็ก ได้แก่ ภาษาไทย วิทยาศาสตร์ คณิตศาสตร์ การเกษตร การงานอาชีพอื่นๆ และสหกรณ์	34
<u>วัตถุประสงค์ที่ 4</u> เพื่อสร้างจิตสำนึกให้แก่เด็กและเยาวชน ในการอนุรักษ์ทรัพยากรธรรมชาติ และสิ่งแวดล้อม และวัฒนธรรมท้องถิ่น	45
<u>วัตถุประสงค์ที่ 5</u> เพื่อส่งเสริมให้เด็กมีโอกาสศึกษาต่อในระดับสูงขึ้นตามศักยภาพ	46

ภาคผนวก

1. พื้นที่ดำเนินการ

ในปีการศึกษา 2548 มีโรงเรียนในสังกัดกองบัญชาการตำรวจตระเวนชายแดนที่ดำเนินโครงการพัฒนาเด็กและเยาวชน ตามพระราชดำริ สมเด็จพระเทพรัตนราชสุดาฯ สยามบรมราชกุมารี ทั้งหมด 192 โรงเรียน โดยมีรายละเอียดดังตารางที่ 1

ตารางที่ 1 โรงเรียนตำรวจตระเวนชายแดน ที่เป็นพื้นที่ดำเนินโครงการพัฒนาเด็กและเยาวชนในถิ่นทุรกันดาร ในปีการศึกษา 2548¹

	บก.ตชด. ภาค 1	บก.ตชด. ภาค 2	บก.ตชด. ภาค 3	บก.ตชด. ภาค 4	รวม
1. โรงเรียนประถม	41	40	56	41	178
2. โรงเรียนมัธยม	1	-	1	-	2
3. ศูนย์การเรียน	-	1	11	-	12
รวม	42	41	68	41	192

ในปีการศึกษา 2548 มีโรงเรียนตำรวจตระเวนชายแดนจัดตั้งใหม่จำนวน 2 แห่ง คือ โรงเรียนตำรวจตระเวนชายแดนบ้านเทพภูเงิน สังกัด กก.ตชด. 24 จังหวัดอุดรธานี และโรงเรียนตำรวจตระเวนชายแดนเฉลิมพระเกียรติ สมเด็จพระเทพรัตนราชสุดาฯ สยามบรมราชกุมารี เนื่องในโอกาสทรงเจริญพระชนมายุ 50 พรรษา 2 เมษายน 2548 สังกัด กก.ตชด. 44 จังหวัดยะลา

2. กลุ่มเป้าหมาย

กลุ่มประชากรเป้าหมายของการพัฒนาในปีการศึกษา 2548 ประกอบด้วย เด็กที่อยู่ในโรงเรียน และเด็กที่อยู่นอกโรงเรียน ซึ่งอยู่ในหมู่บ้านเขตบริการการศึกษาของโรงเรียนตำรวจตระเวนชายแดน รวมทั้งหมด 47,886 คน โดยมีรายละเอียดดังนี้

2.1 กลุ่มประชากรเป้าหมายที่อยู่ในโรงเรียนตำรวจตระเวนชายแดน จำนวน 34,691 คน

ตารางที่ 2 กลุ่มประชากรเป้าหมายที่อยู่ในโรงเรียนตำรวจตระเวนชายแดน

สังกัด	ร.ร.ตชด. (แห่ง)	บุคคลเป้าหมาย (คน)			รวม
		เด็กก่อน วัยเรียน	เด็กชั้นประถม ปีที่ 1-6	เด็กนักเรียน ชั้นมัธยมศึกษา	
บก.ตชด.ภาค 1	42	1,254	6,280	510	7,534
บก.ตชด.ภาค 2	41	1,117	4,831	-	6,458
บก.ตชด.ภาค 3	68	2,401	9,257	252	11,910
บก.ตชด.ภาค 4	41	1,785	7,004	-	8,789
รวม	192	6,557	27,372	762	34,691

¹ ข้อมูลจากกองบัญชาการตำรวจตระเวนชายแดน

- 2.2 กลุ่มเด็กที่อยู่ในครรภ์มารดา ในพื้นที่เขตบริการการศึกษาของโรงเรียนตำรวจตระเวนชายแดน จำนวน 2,957 คน
- 2.3 กลุ่มเด็กแรกเกิด-3 ปี ในพื้นที่เขตบริการการศึกษาของโรงเรียนตำรวจตระเวนชายแดน จำนวน 10,238 คน

หมายเหตุ

1. ข้อมูลกลุ่มเด็กที่อยู่ในครรภ์มารดา เป็นจำนวนหญิงตั้งครรภ์ทั้งหมดในพื้นที่เขตบริการการศึกษาของโรงเรียนตำรวจตระเวนชายแดน ระหว่างเดือนตุลาคม 2547-เดือนกันยายน 2548 ตามแบบรายงานส่งเสริมโภชนาการและสุขภาพอนามัยแม่และเด็ก (กพด.107) ที่โรงเรียนส่งมายังสำนักงานโครงการฯ จำนวน 183 แห่ง จากโรงเรียนทั้งหมด 192 แห่ง คิดเป็นร้อยละ 95.3
2. ข้อมูลเด็กแรกเกิด-3 ปี ในพื้นที่เขตบริการการศึกษาของโรงเรียนตำรวจตระเวนชายแดน เป็นจำนวนเด็กแรกเกิด-3 ปี ทั้งหมด ตามแบบรายงานการเจริญเติบโตและพัฒนาการของเด็กแรกเกิด-3 ปี (กพด.108) ครั้งที่ 1 ปีการศึกษา 2548 ที่โรงเรียนส่งมายังสำนักงานโครงการฯ จำนวน 181 แห่ง จากโรงเรียนทั้งหมด 192 แห่ง คิดเป็นร้อยละ 94.3

3. กิจกรรมสำคัญ

ในปีการศึกษา 2548 นอกจากการสนับสนุนโครงการฯ ตามปกติที่หน่วยงานดำเนินการเป็นประจำแล้ว ได้มีการดำเนินการเพื่อพัฒนาการดำเนินงานเพิ่มเติมดังนี้

- 3.1 จัดสัมมนาเพื่อพัฒนาศักยภาพการจัดการเรียนรู้ กลุ่มสาระการเรียนรู้ภาษาไทย (สืบเนื่องจากผลการสัมมนาครูใหญ่โรงเรียนตำรวจตระเวนชายแดน ประจำปี 2548) โดยมีการจัดสัมมนาหาแนวทางร่วมกันระหว่างหน่วยงานที่เกี่ยวข้อง ประกอบด้วย สำนักงานโครงการสมเด็จพระเทพรัตนราชสุดา ฯ สยามบรมราชกุมารี มหาวิทยาลัยราชภัฏ และกองบัญชาการตำรวจตระเวนชายแดน โดยที่ประชุมมีมติร่วมกันให้มหาวิทยาลัยราชภัฏร่วมกับกองกำกับการตำรวจตระเวนชายแดน จัดอบรมครูที่สอนกลุ่มสาระการเรียนรู้ภาษาไทย ในระดับปฐมวัย ช่วงชั้นที่ 1 (ป.2) และช่วงชั้นที่ 2 (ป.5) ในการจัดอบรมประจำปี
- 3.2 สมเด็จพระเทพรัตนราชสุดา ฯ สยามบรมราชกุมารี พระราชทานเงิน จำนวน 1,000,000 บาท (หนึ่งล้านบาทถ้วน) เพื่อจัดซื้อหนังสืออ่านเสริม และสื่อการเรียนการสอน กลุ่มสาระการเรียนรู้ภาษาไทย สำหรับนักเรียนระดับประถมศึกษา
- 3.3 จัดประกวดกิจกรรมส่งเสริมการใช้ห้องสมุดของโรงเรียนตำรวจตระเวนชายแดน ปีการศึกษา 2548 เพื่อส่งเสริมให้นักเรียนได้เพิ่มพูนทักษะ และความรู้ จากการใช้ห้องสมุด อีกทั้งเพื่อส่งเสริมการเผยแพร่ผลงานของโรงเรียนตำรวจตระเวนชายแดน ที่ผ่านการประกวดดังกล่าว ทั้งนี้เพื่อก่อให้เกิดการพัฒนาเป็นไปอย่างต่อเนื่อง
- 3.4 จัดสัมมนาครูบรรณารักษ์ของโรงเรียนที่ผ่านการประกวด จากข้อ 3.3 เพื่อรวบรวมองค์ความรู้ในการจัดการห้องสมุดโรงเรียนตำรวจตระเวนชายแดน และจัดพิมพ์เพื่อเผยแพร่ต่อไป

4. งบประมาณสนับสนุนการพัฒนา²

ในปีการศึกษา 2548 หน่วยงานต่างๆ ได้จัดสรรงบประมาณ เพื่อสนับสนุนการดำเนินงาน โครงการพัฒนาเด็กและเยาวชนในถิ่นทุรกันดาร ตามพระราชดำริฯ ในโรงเรียนสังกัดกองบัญชาการ ตำรวจตระเวนชายแดน รวมเป็นค่าใช้จ่าย 53,187,892 บาท โดยมีรายละเอียดดังนี้

1) กรมส่งเสริมการเกษตร ค่าใช้จ่าย 3,830,400 บาท

กิจกรรม	งบประมาณ (บาท)	ปริมาณงาน (หน่วยนับ)	หมายเหตุ
1. จัดทำแผนการผลิตทางการเกษตรและแผน การประกอบอาหารกลางวัน	422,400	192ร.ร./คน	คนละ 2,200 บาท
2. จัดทำแปลงผลิตอาหารในโรงเรียน	1,920,000	192 ร.ร.	โรงเรียนละ 10,000 บาท
3. ส่งเสริมให้นักเรียนทำงานเป็นทีม (ยุวเกษตรกร)	528,000	44 ร.ร.	โรงเรียนเข้าใหม่ 10,000 บาท/ โรงเรียนที่จัดตั้งแล้ว 2,000 บาท
4. ถ่ายทอดเทคโนโลยีการถนอมอาหาร และ การแปรรูปผลผลิต	960,000	192 ร.ร.	โรงเรียนละ 5,000 บาท
รวม	3,830,400		

2) กรมปศุสัตว์ ค่าใช้จ่าย 3,305,100 บาท

กิจกรรม	งบประมาณ (บาท)	ปริมาณ (หน่วยนับ)	หมายเหตุ
1. ฝึกอบรมด้านปศุสัตว์ -นักเรียนในโรงเรียน/ครูที่รับผิดชอบกิจกรรม เกษตร	193,000	193/5,790 ร.ร./คน	ร.ร.189 แห่ง ศูนย์ฝึกอาชีพนักเรียน เก่าฯ 4 แห่ง
2. ส่งเสริมการเลี้ยงสัตว์ในโรงเรียน			
2.1 กลุ่มผลผลิตดี	-	106 ร.ร.	
2.2 กลุ่มผลผลิตพอใช้(1)	1,560,400	83 ร.ร.	
2.3 กลุ่มผลผลิตพอใช้(2)	163,200	4 ร.ร.	
2.4 กลุ่มพื้นที่ทุรกันดาร		-	
3. การจัดระบบสุขภาพป้องกันโรค	1,292,000	193 ร.ร.	
4. ติดตามตรวจเยี่ยม ให้คำแนะนำ ร.ร. ด้านปศุสัตว์	96,500	193 ร.ร.	
รวม	3,305,100	-	

² ไม่รวมค่าใช้จ่ายในการสนับสนุน จาก สำนักงานคณะกรรมการการอุดมศึกษา มหาวิทยาลัยราชภัฏ 26 แห่ง และสำนักงานคณะกรรมการการอาชีวศึกษา

3) กรมประมง ค่าใช้จ่าย 2,509,692 บาท

กิจกรรม	งบประมาณ (บาท)	ปริมาณ (แห่ง/คน)	หมายเหตุ
1. กิจกรรมจัดสร้าง/ปรับปรุงบ่อเลี้ยงปลา			
1.1 ปรับปรุงบ่อดินพร้อมปล่อยปลากินพืช	168,656	4 แห่ง	
1.2 ก่อสร้างบ่อคอนกรีตพร้อมปล่อยปลา	383,920	5 แห่ง	
1.3 ปรับปรุงบ่อคอนกรีตพร้อมปล่อยปลา	138,488	7 แห่ง	
1.4 สนับสนุนกระชังเลี้ยงปลาพร้อมปล่อยพันธุ์ปลา	69,516	9 แห่ง	
1.5 สนับสนุนบ่อพลาสติกพร้อมปล่อยพันธุ์ปลา	72,592	13 แห่ง	
1.6 ก่อสร้างบ่อคอนกรีตพร้อมปล่อยพันธุ์ปลา	65,384	1 แห่ง	
2. สนับสนุนพันธุ์สัตว์น้ำและปัจจัยการผลิต			
2.1 ปล่อยพันธุ์ปลากินพืช	887,972	73 แห่ง	
2.2 ปล่อยพันธุ์ปลาบ่อคอนกรีต	459,848	47 แห่ง	
2.3 ปล่อยพันธุ์ปลาในกระชัง	131,308	17 แห่ง	
2.4 ปล่อยพันธุ์ปลาในบ่อพลาสติก	61,424	11 แห่ง	
2.5 ปล่อยพันธุ์ปลาในบ่อคอนกรีต	13,384	1 แห่ง	
3. อบรมให้ความรู้			
3.1 อบรมให้ความรู้ด้านการเพาะเลี้ยงสัตว์น้ำ	57,200	20 คน	
3.2 อบรมให้ความรู้เรื่องโภชนาการปลาและการแปรรูปสัตว์น้ำ	-	114 คน	
รวม	2,509,692		

4) กรมส่งเสริมสหกรณ์ ค่าใช้จ่าย 6,783,900 บาท

กิจกรรม	งบประมาณ (บาท)	ปริมาณ (หน่วยนับ)	หมายเหตุ
1. ตรวจสอบ แนะนำการเรียนการสอนเกี่ยวกับกิจกรรมสหกรณ์นักเรียน		177 ครั้ง	
1.1 แนะนำการจัดทำบัญชีแก่สหกรณ์นักเรียน ให้สามารถปิดบัญชีได้ทุกภาคเรียน		1,443 ครั้ง	
1.2 แนะนำ การจัดการประชุมให้สหกรณ์นักเรียน		1,174 ครั้ง	
1.3 แนะนำการจัดการเลือกตั้งกรรมการสหกรณ์นักเรียน		405 ครั้ง	
1.4 แนะนำ ตรวจสอบการบันทึกรายงานการประชุมคณะกรรมการสหกรณ์นักเรียน		1,222 ครั้ง	
2. จัดทัศนศึกษาดูงานสหกรณ์ในพื้นที่จริงให้กับนักเรียนที่เป็นคณะกรรมการสหกรณ์นักเรียนพร้อมครู ที่รับผิดชอบกิจกรรมสหกรณ์นักเรียน		2,669 คน	
รวม	6,783,900		

5) กรมตรวจบัญชีสหกรณ์ ค่าใช้จ่าย 1,240,700 บาท

กิจกรรม	งบประมาณ (บาท)	ปริมาณ (หน่วยนับ)	หมายเหตุ
1. จัดอบรมการจัดทำบัญชีให้แก่ครูที่รับผิดชอบ 1.1 กิจกรรมสหกรณ์ 1.2 กิจกรรมอาหารกลางวัน 1.3 กิจกรรมการผลิตทางการเกษตร		570 คน	
2. ตรวจเยี่ยมและแนะนำการจัดทำบัญชีเฉลี่ย ภาคเรียนละ 1 ครั้ง		225 ครั้ง	
3. นิเทศงานร่วมกับสำนักงานโครงการสมเด็จพระเทพฯ		27 ครั้ง	
รวม	1,240,700		

6) กรมอนามัย

6.1) กองโภชนาการ ค่าใช้จ่าย 527,685 บาท

กิจกรรม	งบประมาณ (บาท)	ปริมาณงาน (หน่วยนับ)	หมายเหตุ
1. โอนงบประมาณซื้อเกลือเสริมไอโอดีน	70,415		
2. จัดซื้อยาเม็ดธาตุเหล็ก	128,070	1423 ขวด	
3. สนับสนุนคู่มือดำเนินงาน โรงเรียนละ 1 เล่ม	5,700	191 เล่ม	
4. อบรมองค์ความรู้ด้านโภชนาการแก่ครู ร่วมกับ กรมควบคุมโรค	37,000	3 ภาค	
5. จัดซื้อเครื่องวัดส่วนสูง	286,500	191 เครื่อง	
รวม	527,685		

6.2) สำนักส่งเสริมสุขภาพ ค่าใช้จ่าย 870,000 บาท

กิจกรรม	งบประมาณ (บาท)	ปริมาณงาน (หน่วยนับ)	หมายเหตุ
1. อบรมฟื้นฟูความรู้ครูพยาบาล ร.ร.ตชด.	870,000	170 คน	
รวม	870,000		

7) กรมควบคุมโรค

7.1) กลุ่มโรคติดต่อทางแมลง

โอนเงินให้สำนักงานป้องกันควบคุมโรค ที่ 3 ชลบุรี 4 ราชบุรี 8 พิษณุโลก 10 เชียงใหม่และ 11 นครศรีธรรมราช ดำเนินการจำนวน 1,200,000 บาท แต่ไม่มีรายละเอียดกิจกรรมที่สนับสนุนการดำเนินงานแยกตามสังกัด

7.2) กลุ่มโรคติดต่อทางอาหารและน้ำ

-ไม่มีข้อมูล-

8) สำนักงานคณะกรรมการการอาชีวศึกษา

-ไม่มีข้อมูล-

9) สำนักงานคณะกรรมการการอุดมศึกษา และมหาวิทยาลัยราชภัฏ 26 แห่ง

-ไม่มีข้อมูล-

10) สถาบันส่งเสริมการสอนวิทยาศาสตร์และเทคโนโลยี ค่าใช้จ่าย 1,629,625.50 บาท

กิจกรรม	งบประมาณ (บาท)	ปริมาณงาน (แห่ง/คน)	หมายเหตุ
1. การพัฒนาครูผู้สอนในโรงเรียนในโครงการพัฒนาเด็กและเยาวชนในถิ่นทุรกันดาร			
1.1 ระดับประถมศึกษา -อบรมครู ตชด. ที่สอนวิทยาศาสตร์ระดับประถมศึกษา	606,000	120 คน	
1.2 ระดับมัธยมศึกษา -อบรมครูที่สอนวิทยาศาสตร์ ระดับมัธยม แก่ ร.ร. ตชด. ทอท.	58,459.50	25 คน	
1.3 คณิตศาสตร์มัธยมศึกษา			
1) จัดอบรม -อบรมครู ร.ร. ตชด. ทอท. และ ร.ร. มัธยมพระราชทานนายาวระดับมัธยมศึกษาตอนต้น (เรื่องการเรียนรู้การสอนชั้น ม. 3 และการวัดผลประเมินผล)	31,750	2 ร.ร. 6 คน (ม.ต้น 4 คน	
-อบรมครู ตชด. ร.ร. มัธยมพระราชทานนายาวระดับมัธยมศึกษาตอนปลาย (เรื่องการเรียนรู้การสอน และการวัดผลประเมินผล)		ม.ปลาย 2 คน	
2) สนับสนุนสื่อการเรียนรู้การสอน มอบหนังสือเรียนคณิตศาสตร์ พื้นฐาน และเพิ่มเติม ม.3 เล่ม 1 แก่ ร.ร. ตชด. ทอท.	3,416	ชุดละ 40 เล่ม รวม 80 เล่ม	
1.4 คอมพิวเตอร์ -อบรมครู ตชด.	810,000	10คน/2วัน 107คน/5วัน	
2. สนับสนุนทุนการศึกษาต่อระดับปริญญาโท สาขาวิทยาศาสตร์ศึกษา หรือสาขาการสอนวิทยาศาสตร์ที่ มศว. ประสานมิตร และ มรภ. เชียงราย ให้แก่ครูที่สอนอยู่ในโรงเรียนท้องถิ่นทุรกันดาร จ. น่าน และโรงเรียนสังกัดตำรวจตระเวนชายแดนทั่วประเทศ จำนวน 20 ทุน ๆ ละ 40,000-45,000 บาท	120,000	3 คน	
รวม	1,629,625.50		

11) สำนักงานโครงการสมเด็จพระเทพฯ ค่าใช้จ่าย 31,290,790 บาท

กิจกรรม/โครงการ	ค่าใช้จ่าย		ปริมาณงาน (หน่วยนับ)	
	งบประมาณ	พระราชทาน		
1. ก่อสร้างอาคารเรียน		5,795,401	4 โรงเรียน	ร.ร.ตชด.เจ้าพ่อหลวงอุปถัมภ์ 3 ร.ร.ตชด.บ้านเมืองทอง ร.ร.ตชด.ทีไต้ป่า ร.ร.ตชด.สหชนาคารกรุงเทพฯ
2. จ้างครู/ผดด.		917,532	14 คน	ร.ร.ตชด.บ้านนาอีสาน (2 คน) ร.ร.ตชด./ศกร.ตชด. กก.ตชด. 34 (12 คน)
3. จัดอบรม เชิงปฏิบัติการ เรื่องโรค มาลาเรีย	252,940		10 โรงเรียน	พื้นที่จังหวัดตาก (กก.ตชด.34)
4. อบรมให้ความรู้ครู โรงเรียนในโครงการ พื้นที่จังหวัดตาก	23,333		10 โรงเรียน	
5. อบรมผู้ปฏิบัติงานโครงการไถ่ไข รุ่น 7 ปีการศึกษา 2548	22,078		8 โรงเรียน	
6. สัมมนาผู้ปฏิบัติงานโครงการส่งเสริม คุณภาพการศึกษา	23,057		40 คน	มหาวิทยาลัยราชภัฏ 26 แห่งที่รับ ผิดชอบโครงการ /บข.ตชด./สสท.
7. นิเทศโรงเรียนในโครงการฯ	51,639		3 กก.ตชด.	1. กก.ตชด. 13 2. กก.ตชด. 24 3. กก.ตชด. 42
8. เงินค่าอาหารกลางวันเด็กมัธยม		1,101,560	2 โรงเรียน	ภาคเรียนที่ 1, 2 ปีการศึกษา 2548
5. ค่าใช้จ่ายนักเรียนในพระราชานุเคราะห์		22,261,250	1,425 คน	
6. ค่าใช้จ่ายทุนการศึกษาครูคุรุทายาท		244,000	21 คน	
7. สิ่งของพระราชทาน				
7.1 พันธุ์ไก่ไข่ และอาหารเลี้ยง 1 รุ่น		598,000	8 โรงเรียน	ไก่ไข่พร้อมไข่ 1,150 ตัว อาหาร 46,000 กิโลกรัม
7.2 เมล็ดพันธุ์พระราชทาน			192 โรงเรียน	
7.1 หนังสือข่าวของพ่อ			192 โรงเรียน	419 เล่ม
7.2 หนังสือ Dictionary ภาษาอังกฤษ			192 โรงเรียน	200 เล่ม
7.3 ถังน้ำคูเลออร์ ขนาดบรรจุ 45 ลิตร			192 โรงเรียน	551 ถัง
7.4 ปลากระตัก			1 โรงเรียน	1,240 ก.ก.
7.5 น้ำพริกปลากระตัก			1 โรงเรียน	21 ก.ก.
รวม	373,047	30,917,743		

5. ผลของการพัฒนา

จากการดำเนินกิจกรรมพัฒนาต่างๆ ตามพระราชดำริ ตลอดปีการศึกษา 2548 ส่งผลต่อเด็กและเยาวชนที่เป็นเป้าหมายของการพัฒนา โดยสามารถสรุปตามตัวชี้วัดของแผนกพด. ระยะ ที่ 3 ได้ดังนี้

วัตถุประสงค์ที่ 1 เพื่อลดระดับความรุนแรงของปัญหาการขาดสารอาหาร และโรคติดต่อที่สำคัญของเด็กและเยาวชนในถิ่นทุรกันดาร

ในวัตถุประสงค์ที่ 1 มีเป้าหมายการดำเนินงาน 7 เป้าหมาย คือ

- 1) ลดภาวะทุพโภชนาการของเด็กเล็ก โดยเกณฑ์น้ำหนักตามอายุ ให้ไม่เกินร้อยละ 10
- 2) ลดภาวะทุพโภชนาการของเด็กเล็ก โดยเกณฑ์ส่วนสูงตามอายุ ให้ไม่เกินร้อยละ 15
- 3) ลดภาวะทุพโภชนาการของเด็กประถม โดยเกณฑ์น้ำหนักตามอายุ ให้ไม่เกินร้อยละ 10
- 4) ลดภาวะทุพโภชนาการของเด็กประถม โดยเกณฑ์ส่วนสูงตามอายุ ให้ไม่เกินร้อยละ 15
- 5) ลดอัตราคอกพอกในเด็กประถมให้ไม่เกินร้อยละ 5
- 6) ลดอัตราป่วยด้วยโรคมาลาเรียในแต่ละพื้นที่ลงร้อยละ 20
- 7) ลดอัตราความชุกของโรคหอนอนพยาธิลงร้อยละ 20

จากเป้าหมายการดำเนินงานในวัตถุประสงค์ที่ 1 ได้กำหนดตัวชี้วัด เพื่อใช้วัดความก้าวหน้าการดำเนินงาน จำนวน 8 ตัวชี้วัด คือ

ตัวชี้วัดที่ 1 ผลผลิตทางการเกษตร

การดำเนินกิจกรรมการผลิตทางการเกษตร นอกจากจะนำผลผลิตที่ได้มาประกอบอาหารกลางวันให้กับเด็กนักเรียนรับประทานแล้ว ยังเป็นการส่งเสริมให้เด็กนักเรียนได้เรียนรู้วิธีการทำการเกษตรซึ่งเป็นวิถีชีวิตดั้งเดิมของชุมชน ผสมผสานกับวิชาการเกษตรแผนใหม่ และเป็นการปลูกสร้างนิสัยให้เด็กนักเรียนเห็นความสำคัญของอาชีพที่เป็นวิถีชีวิตดั้งเดิมของตนเอง หากจบการศึกษาแล้วไม่ได้ศึกษาต่อในชั้นสูงขึ้น ก็สามารถนำความรู้ที่ได้ไปประกอบอาชีพในชุมชนต่อไป กิจกรรมการผลิตทางการเกษตร จึงมุ่งเน้นที่จะให้มีการผลิตอย่างต่อเนื่องตลอดปีการศึกษา โดยเด็กนักเรียนเป็นผู้ดำเนินการ ร่วมกับครู ผู้ปกครอง และสมาชิกในชุมชน

ในตัวชี้วัดนี้เป็นการวัดปริมาณผลผลิตทางการเกษตรซึ่งโรงเรียนทำการผลิต 4 ประเภท คือ เนื้อสัตว์ ถั่วเมล็ดแห้ง ผัก และผลไม้ โดยเปรียบเทียบผลผลิตที่ผลิตได้กับความต้องการบริโภคของเด็กนักเรียน 1 คน ใน 1 มื้อ โดยใช้เกณฑ์ เนื้อสัตว์ต้องการบริโภค 40 กรัม/คน/มื้อ ถั่วเมล็ดแห้ง 25 กรัม/คน/มื้อ ผัก 100 กรัม/คน/มื้อ และผลไม้ 100 กรัม/คน/มื้อ

การรายงานผลการดำเนินงาน โรงเรียนจะรวบรวมข้อมูลปริมาณผลผลิตที่โรงเรียนผลิตได้ รายงานมายังสำนักงานโครงการฯ ตามแบบรายงาน กพด. 101 ปีการศึกษาละ 2 ครั้ง ครั้งที่ 1 เป็นข้อมูลระหว่างเดือนพฤษภาคม ถึง เดือนกันยายน รายงานข้อมูลถึงสำนักงานโครงการฯ ภายใน วันที่ 30 ตุลาคม และ ครั้งที่ 2 เป็นข้อมูลระหว่างเดือนตุลาคม ถึง เดือนกุมภาพันธ์ รายงานถึงสำนักงานโครงการฯ ภายใน วันที่ 15 มีนาคม

ในปีการศึกษา 2548 มีโรงเรียนที่รายงานข้อมูลมายังสำนักงานโครงการฯ จำนวน 187 แห่ง จากโรงเรียนทั้งหมด 192 แห่ง คิดเป็นร้อยละ 97.4 จากข้อมูลที่โรงเรียนรายงานมายังสำนักงานโครงการฯ ผลการดำเนินงานแสดงได้ดังรูปที่ 1 2 3 และ 4

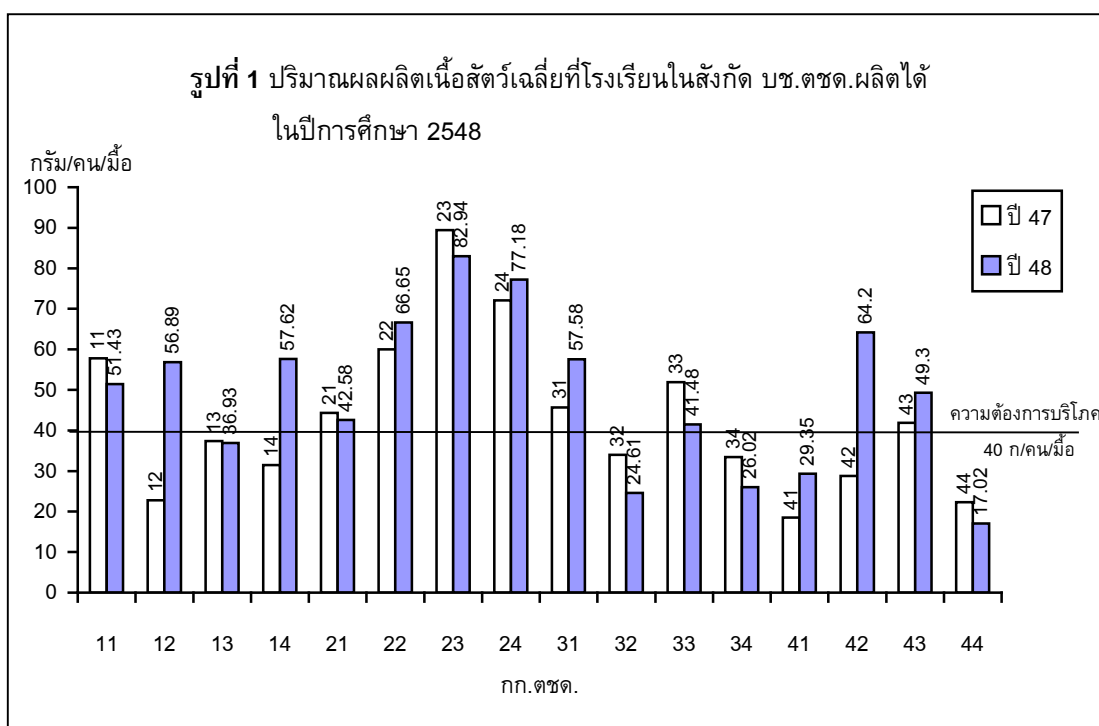

จากรูปที่ 1 พบว่าในปีการศึกษา 2548

- 1) โรงเรียนในสังกัด กก.ตชด. 23 ผลิตเนื้อสัตว์ได้มากที่สุด คือผลิตได้ 82.94 กรัม/คน/มือ ส่วนโรงเรียนในสังกัด กก.ตชด. 44 ผลิตได้น้อยที่สุด คือผลิตได้ 17.02 กรัม/คน/มือ และเมื่อพิจารณาในภาพรวมพบว่าโรงเรียนส่วนใหญ่ผลิตเนื้อสัตว์ได้เพียงพอกับความต้องการบริโภคของเด็กนักเรียน
- 2) โรงเรียนที่ผลิตเนื้อสัตว์ ได้น้อยกว่าความต้องการบริโภคของเด็กนักเรียน คือโรงเรียนในสังกัด กก.ตชด.13 32 34 41 และ 44
- 3) เมื่อเปรียบเทียบระหว่างปีการศึกษา 2548 กับ ปีการศึกษา 2547 พบว่าโรงเรียนในสังกัด กก.ตชด. 12 14 22 24 31 41 42 และ 43 ผลิตเนื้อสัตว์ได้เพิ่มมากขึ้น นอกนั้นผลิตได้ลดลง

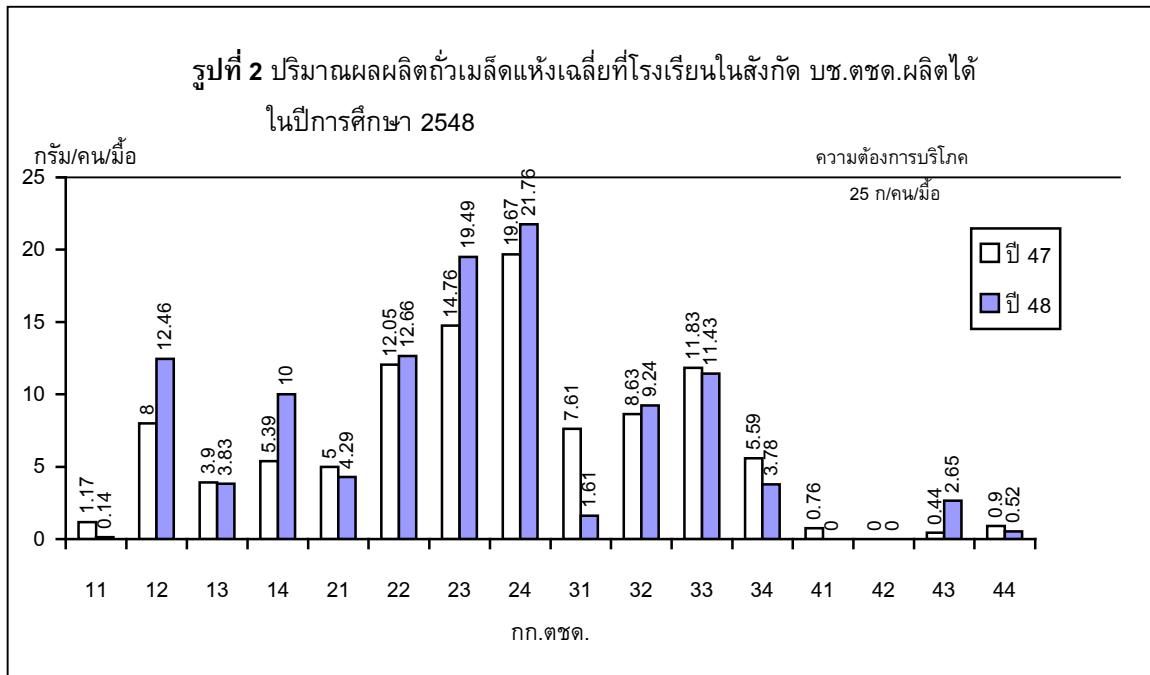

จากรูปที่ 2 พบว่าในปีการศึกษา 2548

- 1) โรงเรียนในสังกัด กก.ตชด. 24 ผลิตถั่วเมล็ดแห้งได้มากที่สุด คือผลิตได้ 21.76 กรัม/คนมือ ส่วนโรงเรียนในสังกัด กก.ตชด. 42 ไม่มีการผลิตถั่วเมล็ดแห้ง และเมื่อพิจารณาในภาพรวมพบว่า ไม่มีโรงเรียนในสังกัดใดที่ผลิตถั่วเมล็ดแห้งได้เพียงพอกับความต้องการบริโภคของเด็กนักเรียน
- 2) เมื่อเปรียบเทียบระหว่างปีการศึกษา 2548 กับ ปีการศึกษา 2547 พบว่า กก.ตชด. 12 14 22 23 24 32 และ 43 ผลิตถั่วเมล็ดแห้งได้เพิ่มมากขึ้น นอกนั้นผลิตได้ลดลงหรือไม่มีการผลิตเลย

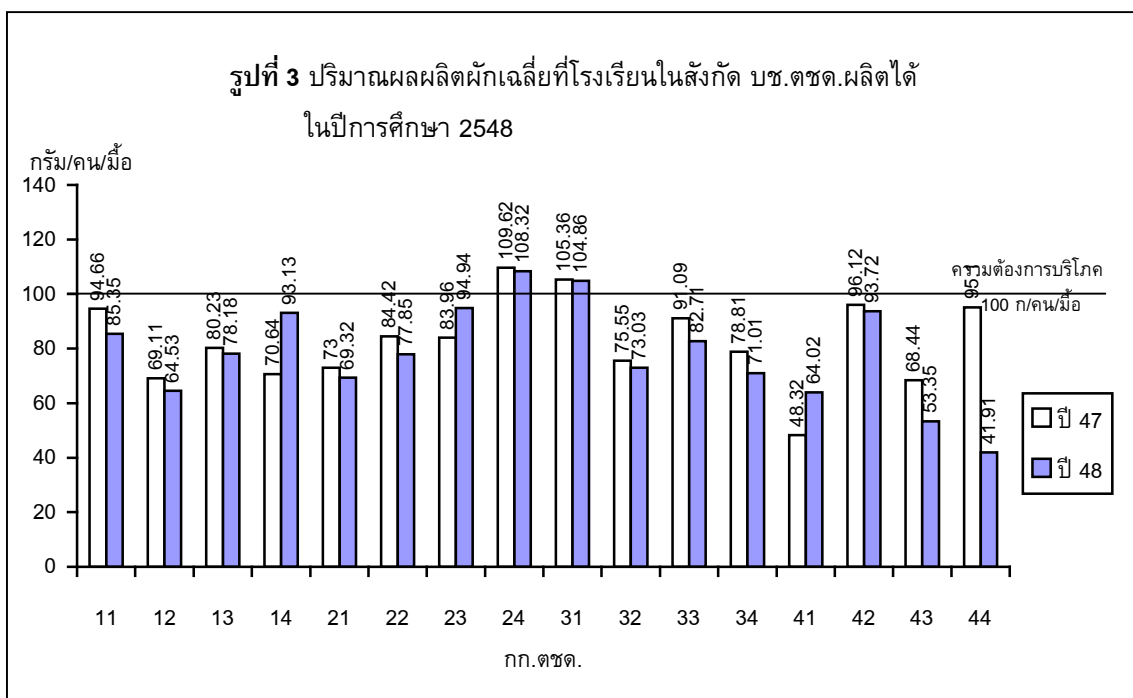

จากรูปที่ 3 พบว่าในปีการศึกษา 2548

- 1) โรงเรียนในสังกัด กก.ตชด. 24 ผลิตผักได้มากที่สุด คือผลิตได้ 108.32 กรัม/คน/มือ ส่วนโรงเรียนในสังกัด กก.ตชด. 44 ผลิตได้น้อยที่สุด คือผลิตได้ 41.91 กรัม/คน/มือ และเมื่อพิจารณาในภาพรวมพบว่าโรงเรียนส่วนใหญ่ผลิตผักได้ไม่เพียงพอกับความต้องการบริโภคของเด็กนักเรียน
- 2) โรงเรียนที่ผลิตผักได้เพียงพอกับความต้องการบริโภคของเด็กนักเรียน คือโรงเรียนในสังกัด กก.ตชด. 24 และ 31
- 3) เมื่อเปรียบเทียบระหว่างปีการศึกษา 2548 กับ ปีการศึกษา 2547 พบว่าโรงเรียนในสังกัด กก.ตชด. 14 23 และ 41 ผลิตผักได้เพิ่มมากขึ้น นอกนั้นผลิตได้ลดลงกว่าปีที่ผ่านมาเล็กน้อย

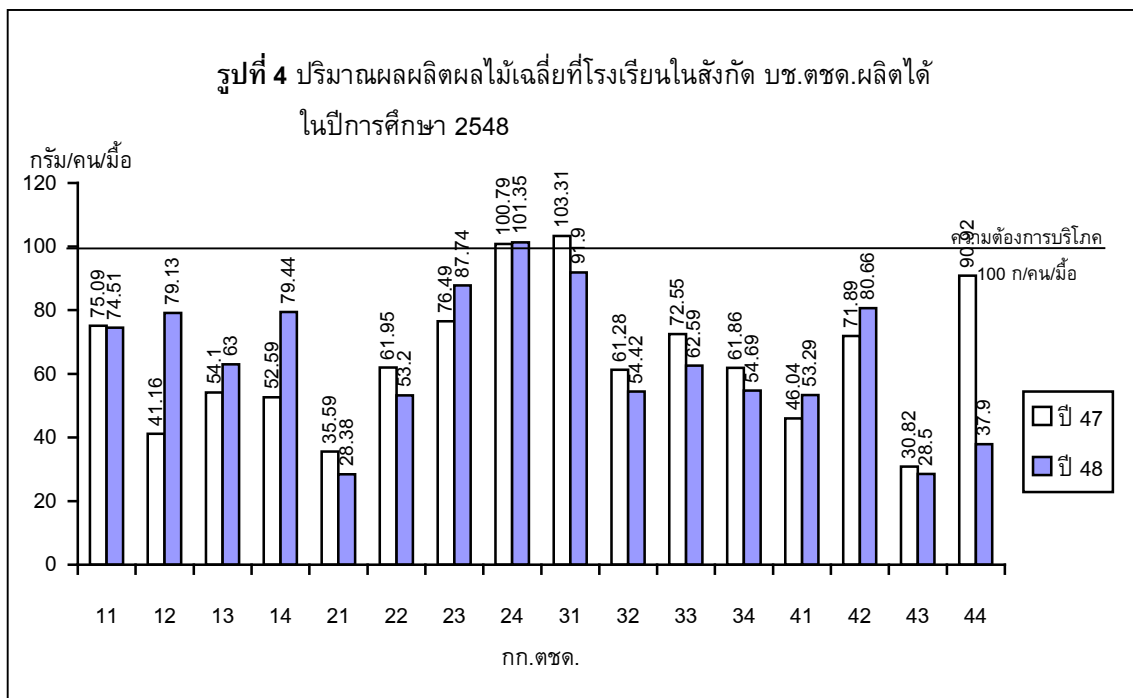

จากรูปที่ 4 พบว่าในปีการศึกษา 2548

- 1) โรงเรียนในสังกัด กก.ตชด. 24 ผลิตผลไม้ได้มากที่สุด คือผลิตได้ 101.35 กรัม/คน/มือ ส่วนโรงเรียนในสังกัด กก.ตชด. 21 ผลิตได้น้อยที่สุด คือผลิตได้ 28.38 กรัม/คน/มือ และเมื่อพิจารณาในภาพรวมพบว่าโรงเรียนส่วนใหญ่ผลิตผลไม้ได้ไม่เพียงพอกับความต้องการบริโภคของเด็กนักเรียน
- 2) โรงเรียนที่ผลิตผลไม้ได้เพียงพอกับความต้องการบริโภคของเด็กนักเรียน คือโรงเรียนในสังกัด กก.ตชด. 24
- 3) เมื่อเปรียบเทียบระหว่างปีการศึกษา 2548 กับ ปีการศึกษา 2547 พบว่าโรงเรียนในสังกัด กก.ตชด. 12 13 14 23 24 41 และ 42 ผลิตผลไม้ได้เพิ่มมากขึ้น

ตัวชี้วัดที่ 2 วัตถุประสงค์ในการประกอบอาหารกลางวัน

เป็นการวัดปริมาณวัตถุประสงค์ส่วนที่กินได้ ที่โรงเรียนนำมาประกอบอาหารกลางวันให้เด็กนักเรียนรับประทาน 4 ประเภท คือ เนื้อสัตว์ ถั่วเมล็ดแห้ง ผัก และผลไม้ โดยเปรียบเทียบกับความต้องการบริโภคของเด็กนักเรียน 1 คน ใน 1 มื้อ คือ เนื้อสัตว์ต้องการบริโภค 40 กรัม/คน/มื้อ ถั่วเมล็ดแห้ง 25 กรัม/คน/มื้อ ผัก 100 กรัม/คน/มื้อ และผลไม้ 100 กรัม/คน/มื้อ ซึ่งการประกอบอาหารกลางวันที่มีคุณค่าทางโภชนาการ เป็นแนวทางหนึ่งที่จะช่วยลดระดับความรุนแรงของปัญหาการขาดสารอาหารในเด็กนักเรียน

สำหรับการรายงานผลการดำเนินงาน โรงเรียนจะรวบรวมข้อมูลปริมาณวัตถุประสงค์ที่นำมาประกอบอาหารกลางวันให้เด็กนักเรียนรับประทานในแต่ละเดือน แล้วรายงานมายังสำนักงานโครงการฯ ตามแบบรายงาน กพด. 102 ปีการศึกษา ละ 2 ครั้ง ครั้งที่ 1 เป็นข้อมูลระหว่างเดือนพฤษภาคม ถึงเดือนกันยายน รายงานข้อมูลถึงสำนักงานโครงการฯ ภายใน วันที่ 30 ตุลาคม และ ครั้งที่ 2 เป็นข้อมูลระหว่างเดือนตุลาคม ถึง เดือนกุมภาพันธ์ รายงานถึงสำนักงานโครงการฯ ภายในวันที่ 15 มีนาคม

ในปีการศึกษา 2548 มีโรงเรียนที่รายงานข้อมูลมายังสำนักงานโครงการฯ จำนวน 187 แห่ง จากโรงเรียนทั้งหมด 192 แห่ง คิดเป็นร้อยละ 97.40 โดยจากข้อมูลที่โรงเรียนรายงานมายังสำนักงานโครงการฯ ผลการดำเนินงานแสดงได้ดังรูปที่ 5 6 7 8 9 และ 10

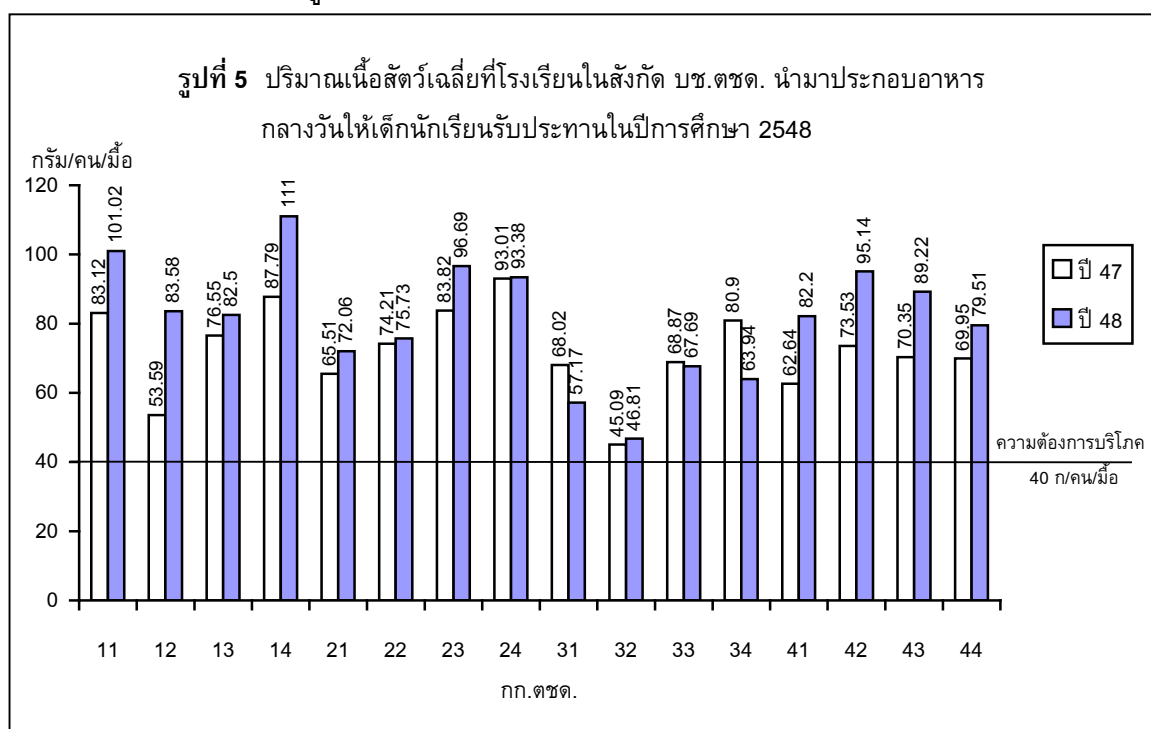

จากรูปที่ 5 พบว่าในปีการศึกษา 2548

- 1) โรงเรียนในทุก กก.ตชด. นำเนื้อสัตว์มาประกอบอาหารให้เด็กนักเรียนรับประทาน ได้มากกว่าความต้องการบริโภคของเด็กนักเรียน
- 2) โรงเรียนควรจัดการเกี่ยวกับการนำเนื้อสัตว์มาประกอบอาหารกลางวันให้กับเด็กนักเรียนรับประทานให้อยู่ในเกณฑ์เหมาะสม คือประมาณ 40 กรัม/คน/มื้อ

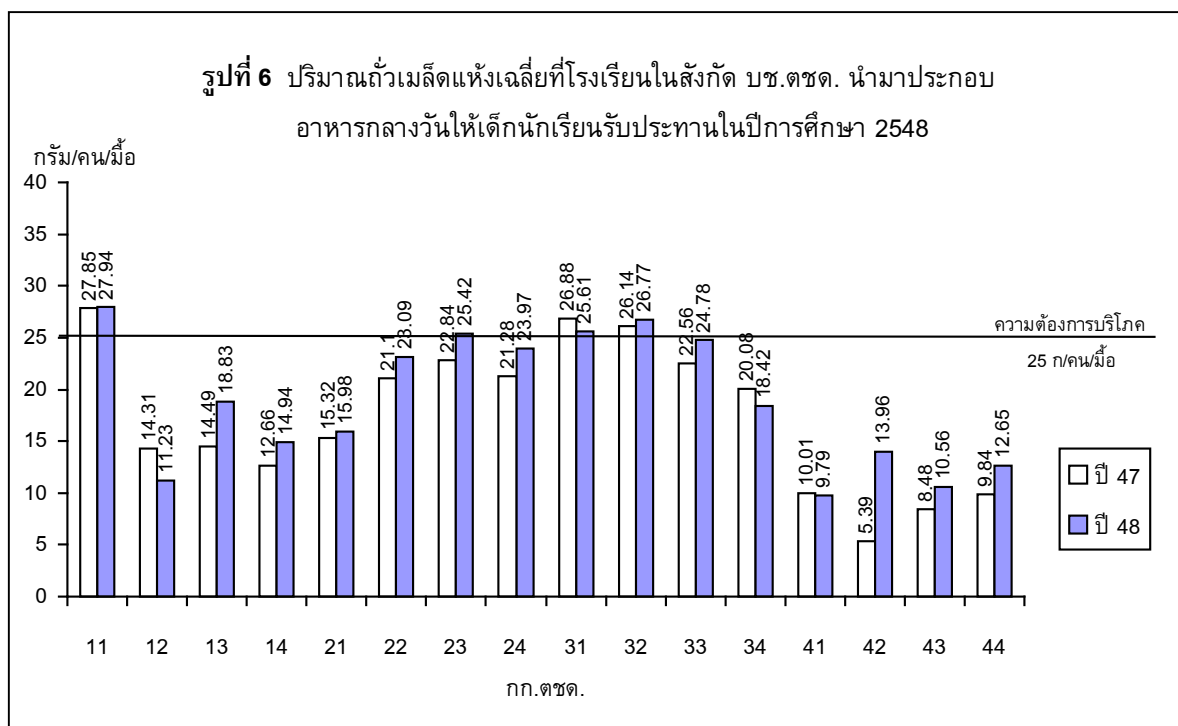

จากรูปที่ 6 พบว่าในปีการศึกษา 2548

- 1) โรงเรียนในสังกัด กก.ตชด. 11 23 31 และ 32 สามารถนำถั่วเมล็ดแห้งมาประกอบอาหารกลางวัน ให้เด็กนักเรียนรับประทานได้เพียงพอกับความต้องการบริโภคของเด็กนักเรียน
- 2) เมื่อเปรียบเทียบระหว่างปีการศึกษา 2548 กับ ปีการศึกษา 2547 พบว่าโรงเรียนในสังกัด กก.ตชด. 11 13 14 21 22 23 24 32 33 42 43 และ 44 นำถั่วเมล็ดแห้งมาประกอบอาหารกลางวันให้เด็กนักเรียนรับประทานได้เพิ่มมากขึ้น
- 3) ในการนำเมล็ดแห้งมาประกอบอาหารกลางวัน ควรพิจารณาร่วมกับปริมาณเนื้อสัตว์ โดยสัดส่วนที่แนะนำคือ ปริมาณเนื้อสัตว์ 40 กรัม/คน/มื้อ ถั่วเมล็ดแห้ง 25 กรัม/คน/มื้อ หากเป็นเนื้อสัตว์อย่างเดียวไม่มีถั่วเมล็ดแห้ง ควรใช้ปริมาณเนื้อสัตว์ 80 กรัม/คน/มื้อ

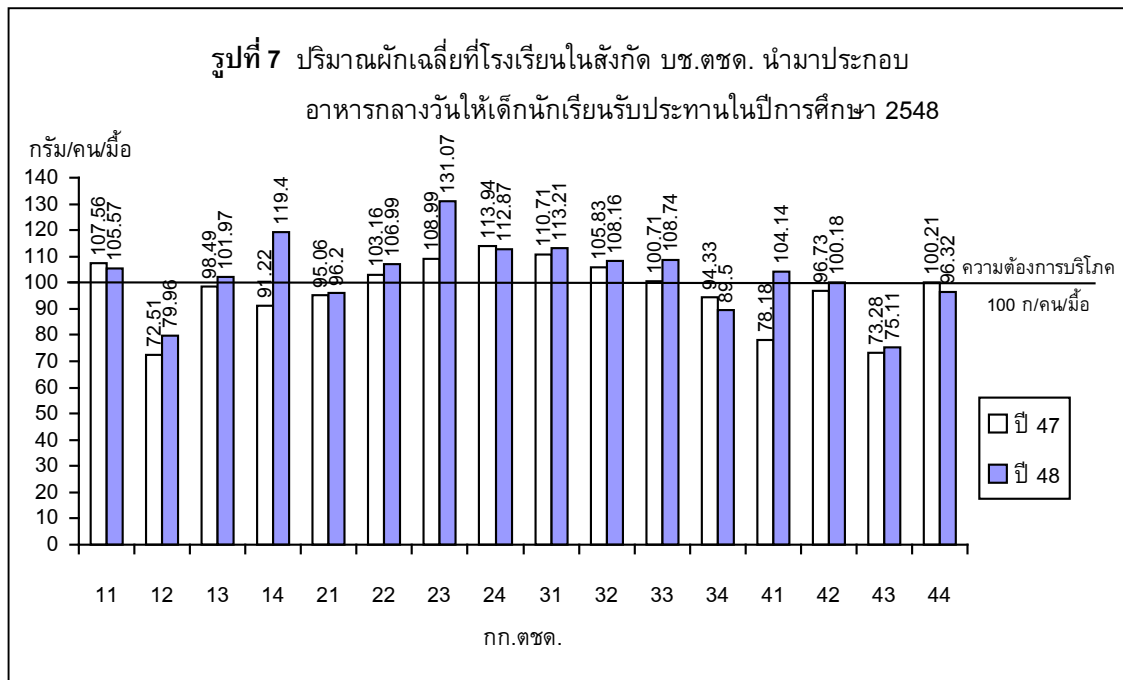

จากรูปที่ 7 พบว่าในปีการศึกษา 2548

- 1) โรงเรียนส่วนใหญ่สามารถนำผักมาประกอบอาหารกลางวัน ให้เด็กนักเรียนรับประทานได้เพียงพอกับความต้องการบริโภคของเด็กนักเรียน ยกเว้นโรงเรียนในสังกัด กก.ตชด. 12 21 34 และ 43 ที่นำผักมาประกอบอาหารกลางวันให้เด็กนักเรียนรับประทานได้ต่ำกว่าความต้องการบริโภคเล็กน้อย
- 2) เมื่อเปรียบเทียบระหว่างปีการศึกษา 2548 กับ ปีการศึกษา 2547 พบว่าโรงเรียนในสังกัด กก.ตชด. 12 13 14 21 22 23 31 32 33 41 42 และ 43 นำผักมาประกอบอาหารกลางวันให้เด็กนักเรียนรับประทานได้เพิ่มมากขึ้น

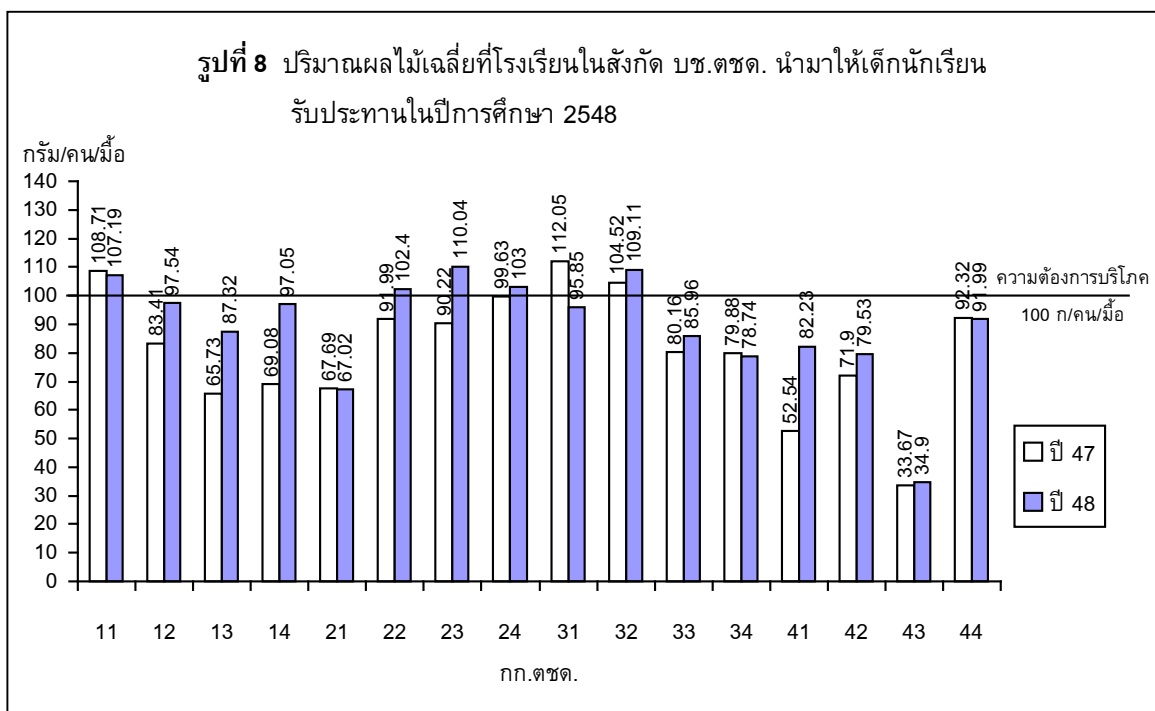

จากรูปที่ 8 พบว่าในปีการศึกษา 2548

- 1) โรงเรียนในสังกัด กก.ตชด. 11 22 23 24 และ 32 สามารถนำผลไม้มาให้เด็กนักเรียนรับประทานได้เพียงพอกับความต้องการบริโภคของเด็กนักเรียน
- 2) เมื่อเปรียบเทียบระหว่างปีการศึกษา 2548 กับ ปีการศึกษา 2547 พบว่าโรงเรียนในสังกัด กก.ตชด. 12 13 14 22 23 24 32 33 41 42 และ 43 นำผลไม้มาให้เด็กนักเรียนรับประทานได้เพิ่มมากขึ้น

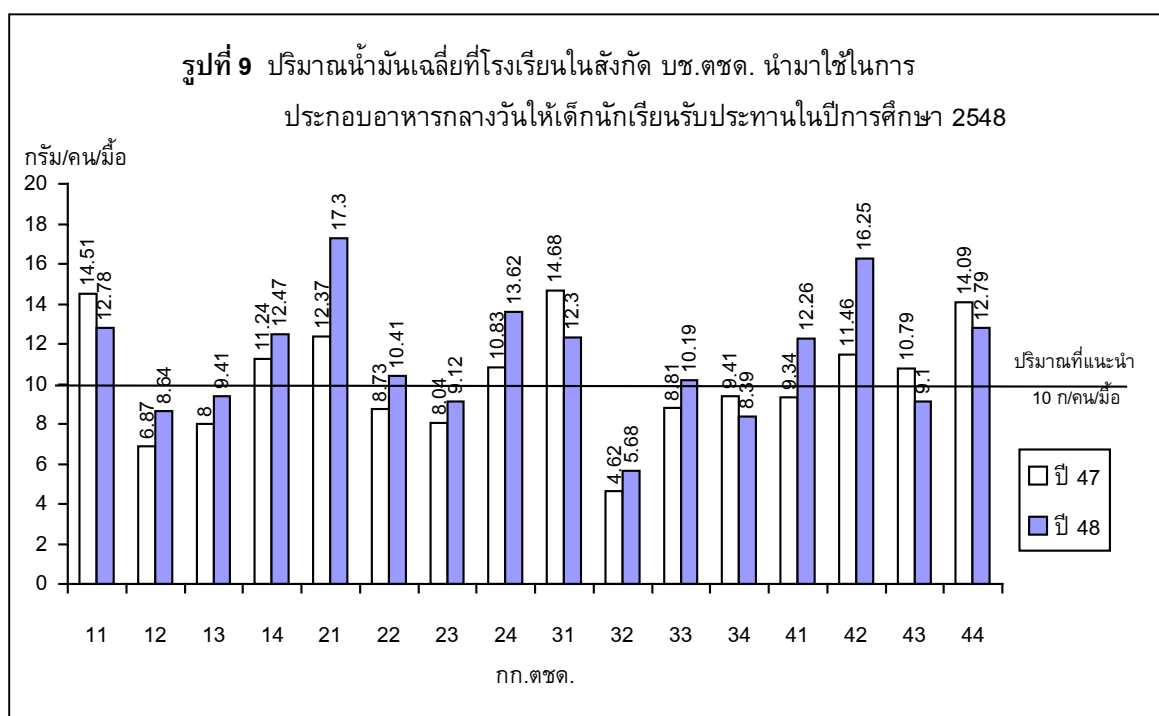

จากรูปที่ 9 พบว่าในปีการศึกษา 2548

- 1) โรงเรียนในสังกัด กก.ตชด. 22 และ 33 นำน้ำมันมาประกอบอาหารให้เด็กนักเรียนรับประทานได้พอดีกับปริมาณที่แนะนำ คือประมาณ 10 กรัม/คน/มื้อ
- 2) โรงเรียนในสังกัด กก.ตชด. 12 13 23 32 34 และ 43 นำน้ำมันมาประกอบอาหารให้เด็กนักเรียนรับประทานได้ ต่ำกว่าปริมาณที่แนะนำ
- 3) โรงเรียนในสังกัด กก.ตชด. 11 14 21 24 31 41 42 และ 44 นำน้ำมันมาประกอบอาหารให้เด็กนักเรียนรับประทาน สูงกว่าปริมาณที่แนะนำ
- 4) เมื่อเปรียบเทียบระหว่างปีการศึกษา 2548 กับ ปีการศึกษา 2547 พบว่าโรงเรียนส่วนใหญ่ นำน้ำมันมาประกอบอาหารกลางวันให้เด็กนักเรียนรับประทานเพิ่มมากขึ้น ยกเว้นโรงเรียนในสังกัด กก.ตชด. 11 31 34 43 และ 44 ที่ลดลง

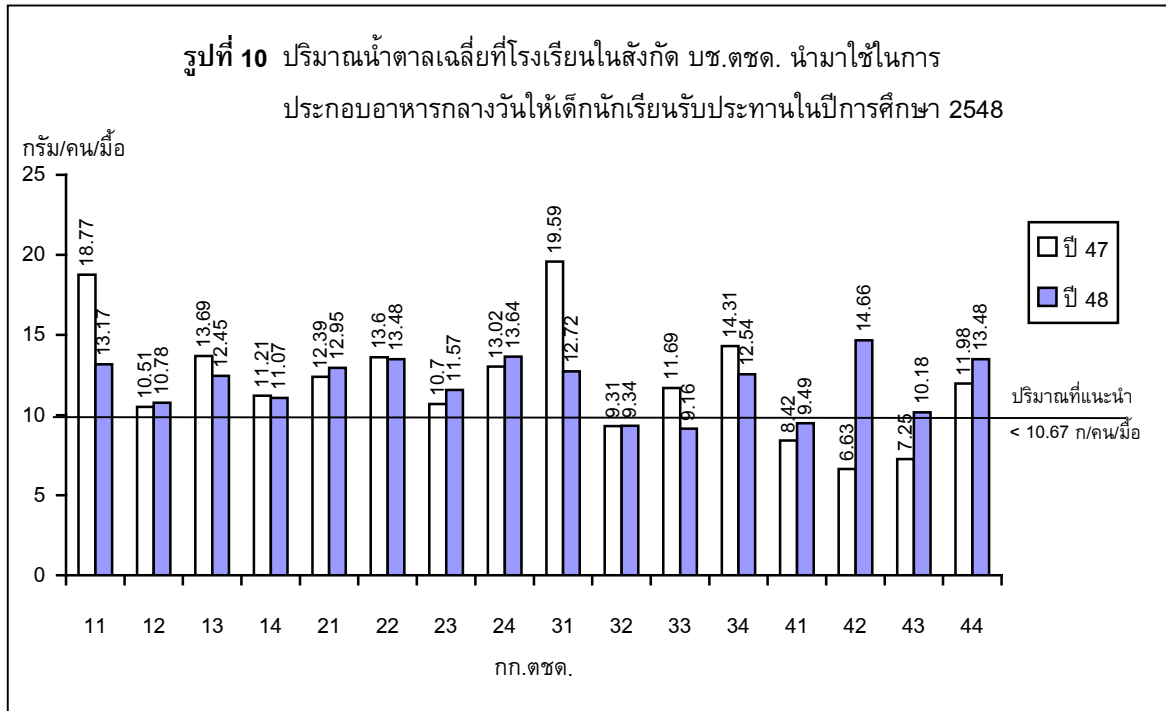

จากรูปที่ 10 พบว่าในปีการศึกษา 2548

- 1) โรงเรียนในสังกัด กก.ตชด. 32 33 41 และ 43 นำน้ำตาลมาประกอบอาหารให้เด็กนักเรียนรับประทานได้ตามปริมาณที่แนะนำ คือไม่เกิน 10.67 กรัม/คน/มื้อ
- 2) โรงเรียนในสังกัด กก.ตชด. 11 12 13 14 21 22 23 24 31 34 42 และ 44 นำน้ำตาลมาประกอบอาหารให้เด็กนักเรียนรับประทาน สูงกว่าปริมาณที่แนะนำ ควรลดปริมาณลง
- 3) เมื่อเปรียบเทียบระหว่างปีการศึกษา 2548 กับ ปีการศึกษา 2547 พบว่าโรงเรียน ในสังกัด กก.ตชด. 12 21 23 24 32 41 42 43 และ 44 นำน้ำตาลมาประกอบอาหารกลางวันให้เด็กนักเรียนรับประทานเพิ่มมากขึ้น

ตัวชี้วัดที่ 3 อัตราการมีน้ำหนักต่ำกว่าเกณฑ์มาตรฐาน ของเด็กเล็ก และเด็กประถม

โรงเรียนจะมีการเฝ้าระวังและติดตามทางโภชนาการ โดยชั่งน้ำหนักเด็กนักเรียนปีละ 2 ครั้ง คือต้นปีการศึกษาและปลายปีการศึกษา เพื่อดูความก้าวหน้าของกิจกรรมอาหารกลางวัน นอกจากนี้ยังสามารถเปรียบเทียบกับเป้าหมาย ตามแผนพัฒนาเด็กและเยาวชนในถิ่นทุรกันดาร ตามพระราชดำริ ระยะเวลาที่ 3 พ.ศ. 2545-2549 ว่าโรงเรียนของตนเองมีผลการดำเนินงานเป็นอย่างไรเมื่อเทียบกับเป้าหมาย โดยเมื่อสิ้นสุดแผนฯ ระยะเวลาที่ 3 พ.ศ. 2549 ได้กำหนดเป้าหมายอัตราการมีน้ำหนักต่ำกว่าเกณฑ์ และอัตราการมีส่วนสูงต่ำกว่าเกณฑ์ในเด็กนักเรียนไว้ร้อยละ 10 และ 15 ตามลำดับ

สำหรับการรายงานผลการดำเนินงาน โรงเรียนจะรายงานข้อมูล ตามแบบรายงาน กพด. 103 มายังสำนักงานโครงการฯ ครั้งที่ 1 ภายในวันที่ 15 มิถุนายน และครั้งที่ 2 ภายในวันที่ 15 มีนาคม โดยข้อมูลที่โรงเรียนรายงานมายังสำนักงานโครงการฯ มีผลการดำเนินงานดังนี้

อัตราการมีน้ำหนักต่ำกว่าเกณฑ์มาตรฐานของเด็กเล็ก

การรายงานข้อมูล ครั้งที่ 1 และ 2 ปีการศึกษา 2548 มีโรงเรียนที่รายงานข้อมูลมายังสำนักงานโครงการฯ จำนวน 173 แห่ง จากโรงเรียนทั้งหมด 192 แห่ง คิดเป็นร้อยละ 90.1

สำหรับจำนวนเด็กนักเรียนชั้นเด็กเล็กที่ได้รับการชั่งน้ำหนักและวัดส่วนสูง ในครั้งที่ 1 และครั้งที่ 2 ปีการศึกษา 2548 มีรายละเอียดดังตารางที่ 3 โดยผลการดำเนินงานแสดงได้ดังรูปที่ 11

ตารางที่ 3 แสดงจำนวนเด็กเล็กที่ได้รับการชั่งน้ำหนัก และวัดส่วนสูงในปีการศึกษา 2548

สังกัด	ครั้งที่ 1			ครั้งที่ 2		
	นักเรียนทั้งหมด	นักเรียนที่ชั่งน้ำหนัก/วัดส่วนสูง		นักเรียนทั้งหมด	นักเรียนที่ชั่งน้ำหนัก/วัดส่วนสูง	
		คน	ร้อยละ		คน	ร้อยละ
กก.ตชด.11	288	270	93.75	299	297	99.33
กก.ตชด.12	145	126	86.9	151	127	84.11
กก.ตชด.13	472	470	99.58	451	448	99.33
กก.ตชด.14	325	309	95.08	368	357	97.01
กก.ตชด.21	202	202	100	205	205	100
กก.ตชด.22	302	299	99.01	322	318	98.76
กก.ตชด.23	212	210	99.06	217	217	100
กก.ตชด.24	341	295	86.51	260	259	99.62
กก.ตชด.31	155	155	100	153	150	98.04
กก.ตชด.32	429	421	98.14	426	424	99.53
กก.ตชด.33	528	499	94.51	518	507	97.88
กก.ตชด.34	1,267	1,160	91.55	1,269	1,159	91.33
กก.ตชด.41	556	543	97.66	589	589	100
กก.ตชด.42	133	133	100	143	143	100
กก.ตชด.43	691	658	95.22	705	663	94.04
กก.ตชด.44	368	337	91.58	430	391	90.93
รวม	6,414	6,087	94.90	6506	6254	96.13

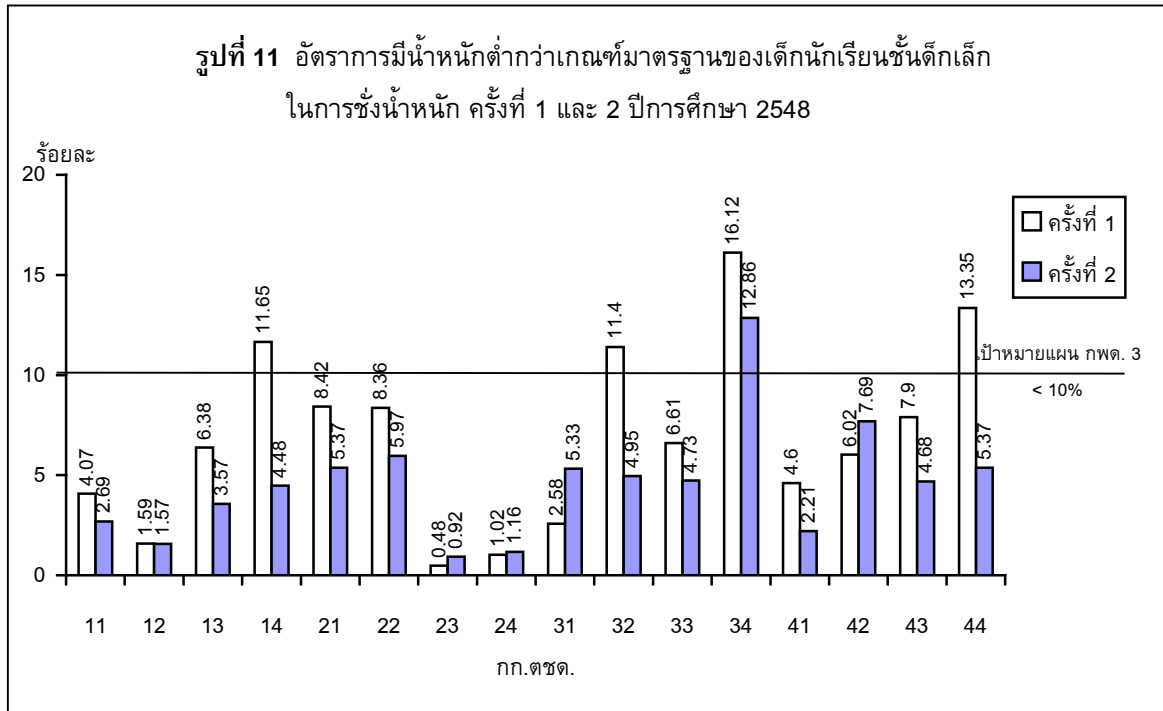

จากรูปที่ 11 พบว่า

- 1) ในการชั่งน้ำหนักเด็กนักเรียนชั้นเด็กเล็กครั้งที่ 2 ปีการศึกษา 2548 นั้น โรงเรียนที่ยังมีอัตราน้ำหนักต่ำกว่าเกณฑ์มาตรฐานโดยเกณฑ์น้ำหนักตามเกณฑ์อายุ ยังไม่บรรลุตามเป้าหมายที่กำหนดไว้ในแผน กพด. ระยะที่ 3 คือ โรงเรียนในสังกัด กก.ตชด. 34 คิดเป็นร้อยละ 12.86 %
- 2) เมื่อเปรียบเทียบการชั่งน้ำหนักระหว่างครั้งที่ 1 กับ 2 พบว่าอัตราการมีน้ำหนักต่ำกว่าเกณฑ์มาตรฐาน ของนักเรียนชั้นเด็กเล็กในโรงเรียนส่วนใหญ่ลดลงในการชั่งครั้งที่ 2 ยกเว้นโรงเรียนในสังกัด กก.ตชด. 23 24 31 และ 42 ที่เพิ่มขึ้น

อัตราการมีน้ำหนักต่ำกว่าเกณฑ์มาตรฐานของเด็กประถม

การรายงานข้อมูล ครั้งที่ 1 ปีการศึกษา 2548 มีโรงเรียนที่รายงานข้อมูลมายังสำนักงานโครงการฯ จำนวน 188 แห่ง จากโรงเรียนทั้งหมด 192 แห่ง คิดเป็นร้อยละ 97.9

การรายงานข้อมูล ครั้งที่ 2 ปีการศึกษา 2548 มีโรงเรียนที่รายงานข้อมูลมายังสำนักงานโครงการฯ จำนวน 187 แห่ง จากโรงเรียนทั้งหมด 192 แห่ง คิดเป็นร้อยละ 97.4

สำหรับจำนวนเด็กนักเรียนชั้นประถมที่ได้รับการชั่งน้ำหนักและวัดส่วนสูง ในครั้งที่ 1 และครั้งที่ 2 ปีการศึกษา 2548 มีรายละเอียดดังตารางที่ 4 โดยผลการดำเนินงานแสดงได้ดังรูปที่ 12

ตารางที่ 4 แสดงจำนวนเด็กประถมที่ได้รับการชั่งน้ำหนัก และวัดส่วนสูงในปีการศึกษา 2548

สังกัด	ครั้งที่ 1			ครั้งที่ 2		
	นักเรียนทั้งหมด	นักเรียนที่ชั่งน้ำหนัก/วัดส่วนสูง		นักเรียนทั้งหมด	นักเรียนที่ชั่งน้ำหนัก/วัดส่วนสูง	
		คน	ร้อยละ		คน	ร้อยละ
กก.ตชด.11	750	749	99.87	736	735	99.86
กก.ตชด.12	1,718	1,714	99.77	1,677	1,623	96.78
กก.ตชด.13	1,393	1,378	98.92	1,295	1,292	99.77
กก.ตชด.14	1,121	1,102	98.31	1,118	1,099	98.3
กก.ตชด.21	1,054	1,054	100	1,061	1,061	100
กก.ตชด.22	1,150	1,150	100	1,149	1,149	100
กก.ตชด.23	739	739	100	735	735	100
กก.ตชด.24	769	769	100	634	634	100
กก.ตชด.31	284	284	100	283	283	100
กก.ตชด.32	2,528	2,500	98.89	2,512	2,509	99.88
กก.ตชด.33	1,440	1,433	99.51	1,437	1,418	98.68
กก.ตชด.34	2,615	2,495	95.41	2,584	2,444	94.58
กก.ตชด.41	1,475	1,475	100	1,508	1,508	100
กก.ตชด.42	452	452	100	438	438	100
กก.ตชด.43	2,020	1,965	97.28	2,013	1,961	97.42
กก.ตชด.44	1,224	1,132	92.48	1,235	1,169	94.66
รวม	20,732	20,391	98.36	20,415	20,058	98.25

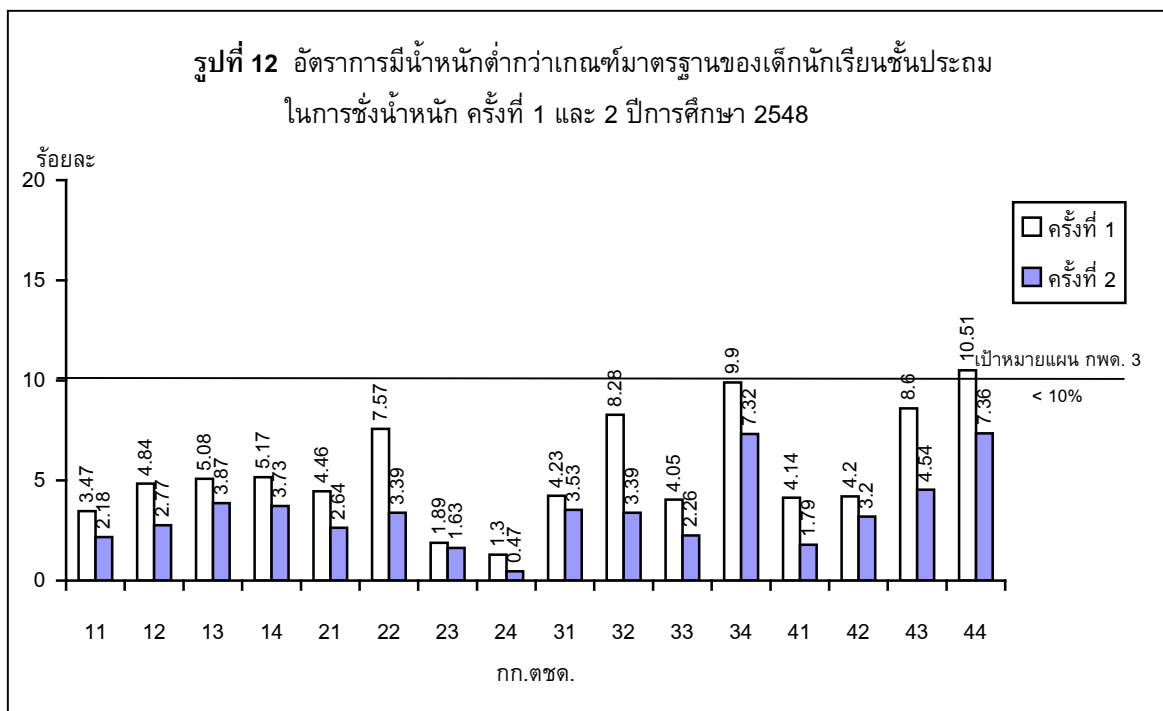

จากรูปที่ 12 พบว่า

- 1) ในการชั่งน้ำหนักเด็กนักเรียนชั้นประถมครั้งที่ 2 ปีการศึกษา 2548 นั้น โรงเรียนในทุกสังกัดมีอัตราน้ำหนักต่ำกว่าเกณฑ์มาตรฐานโดยเกณฑ์น้ำหนักตามเกณฑ์อายุ บรรลุตามเป้าหมายที่กำหนดไว้ในแผน กพด. ระยะที่ 3
- 2) เมื่อเปรียบเทียบการชั่งน้ำหนักระหว่างครั้งที่ 1 กับ 2 พบว่าอัตราการมีน้ำหนักต่ำกว่าเกณฑ์มาตรฐาน ของเด็กประถมในโรงเรียนทุกสังกัด ลดลงในการชั่งครั้งที่ 2

ตัวชี้วัดที่ 4 อัตราการมีส่วนสูงต่ำกว่าเกณฑ์มาตรฐาน ของเด็กเล็ก และเด็กประถม

การรายงานผลการดำเนินงานโรงเรียนจะรายงานข้อมูลตามแบบรายงาน กพด.103 เช่นเดียวกับตัวชี้วัดที่ 3 ซึ่งในปีการศึกษา 2548 โรงเรียนได้วัดส่วนสูงของเด็กเล็กและเด็กประถมแล้วส่งรายงานมาถึงสำนักงานโครงการฯ ดังรายละเอียดที่แสดงไว้ในตัวชี้วัดที่ 3 ผลการดำเนินงานแสดงได้ดังรูปที่ 13 และ 14

อัตราการมีส่วนสูงต่ำกว่าเกณฑ์มาตรฐานของเด็กชั้นเด็กเล็ก

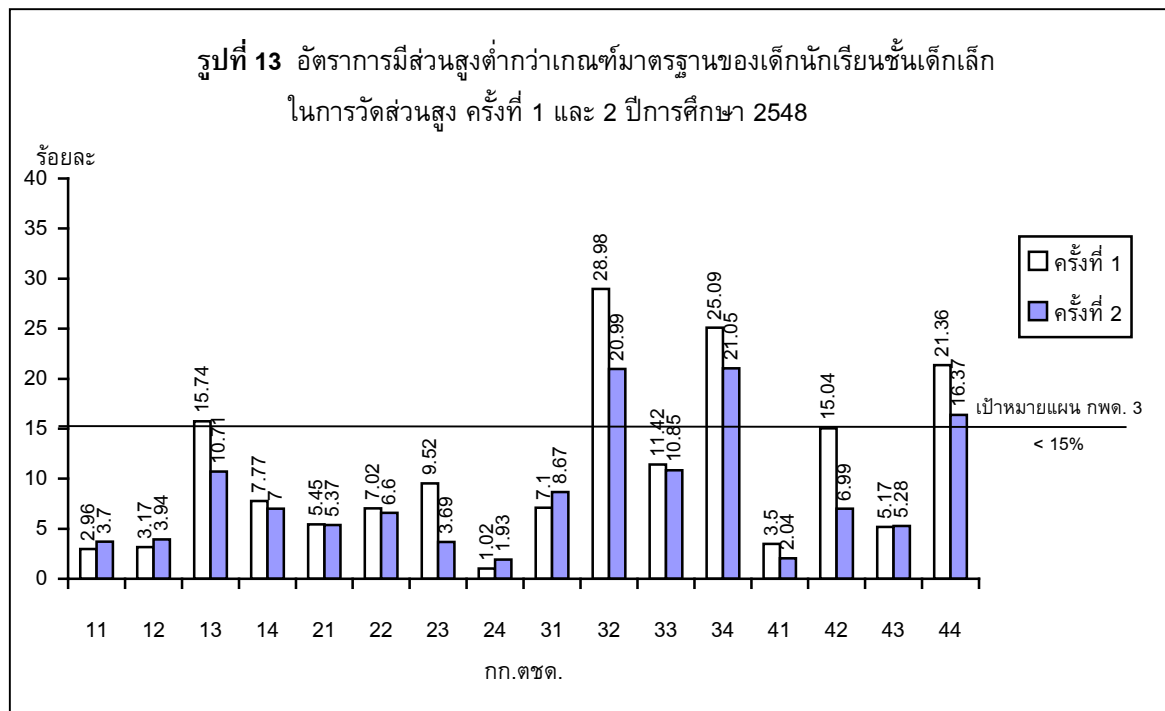

จากรูปที่ 13 พบว่า

- 1) ในการวัดส่วนสูงครั้งที่ 2 ปีการศึกษา 2548 พบว่าเด็กนักเรียนชั้นเด็กเล็กของโรงเรียนส่วนใหญ่มีอัตราส่วนสูงต่ำกว่าเกณฑ์มาตรฐานโดยเกณฑ์ส่วนสูงตามเกณฑ์อายุ บรรลุตามเป้าหมายที่กำหนดไว้ในแผน กพด. ระยะที่ 3 ยกเว้นโรงเรียนในสังกัด 32 34 และ 44 ที่ ยังไม่บรรลุตามเป้าหมาย
- 2) เมื่อเปรียบเทียบการวัดส่วนสูงระหว่างครั้งที่ 1 กับ 2 พบว่าอัตราการมีส่วนสูงต่ำกว่าเกณฑ์มาตรฐานของเด็กเล็กในโรงเรียนส่วนใหญ่ลดลงในการวัดครั้งที่ 2 ยกเว้นโรงเรียนในสังกัด 11 12 24 31 และ 43 ที่เพิ่มขึ้นจากครั้งที่ 1 เล็กน้อย

อัตราการมีส่วนสูงต่ำกว่าเกณฑ์มาตรฐานของเด็กชั้นประถม

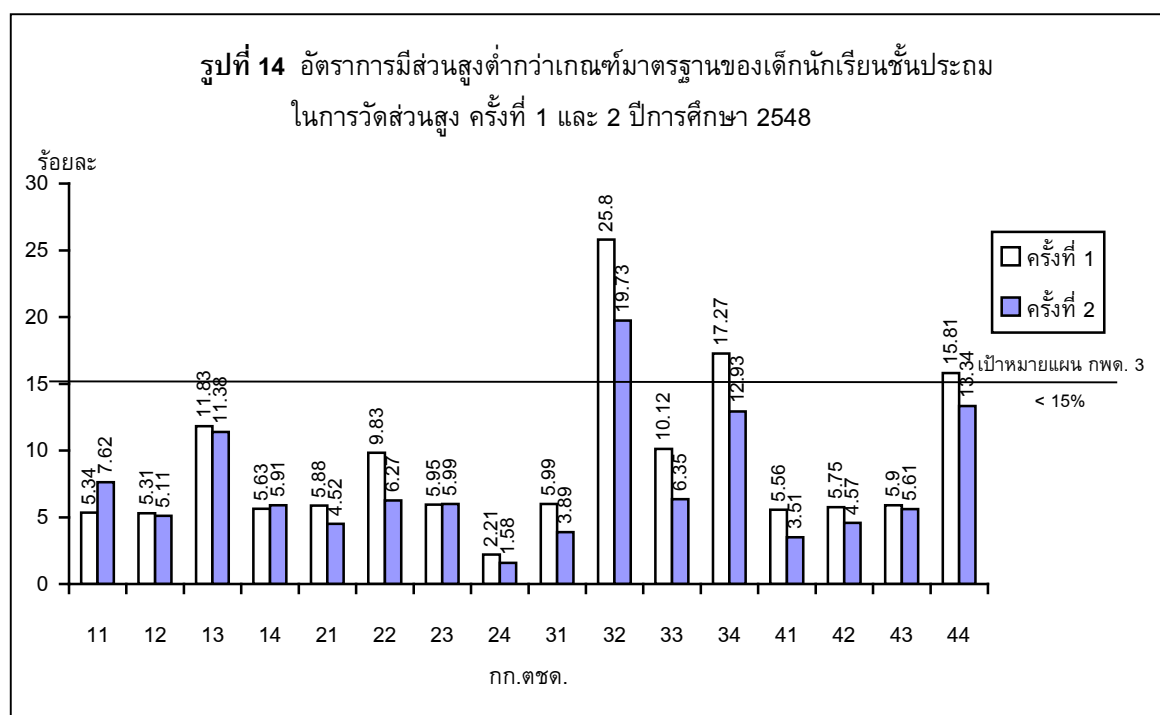

จากรูปที่ 14 พบว่า

- 1) ในการวัดส่วนสูงครั้งที่ 2 ปีการศึกษา 2548 พบว่าเด็กนักเรียนชั้นประถมของโรงเรียนส่วนใหญ่มีอัตราส่วนสูงต่ำกว่าเกณฑ์มาตรฐานโดยเกณฑ์ส่วนสูงตามเกณฑ์อายุ บรรลุตามเป้าหมายที่กำหนดไว้ในแผน กพด. ระยะที่ 3 ยกเว้นโรงเรียนในสังกัด 32 ที่ยังไม่บรรลุตามเป้าหมาย
- 2) เมื่อเปรียบเทียบการวัดส่วนสูงระหว่างครั้งที่ 1 กับ 2 พบว่าอัตราการมีส่วนสูงต่ำกว่าเกณฑ์มาตรฐาน ของเด็กเล็กในโรงเรียนส่วนใหญ่ลดลงในการวัดครั้งที่ 2 ยกเว้นโรงเรียนในสังกัด 11 14 และ 23 ที่เพิ่มขึ้นจากครั้งที่ 1 เล็กน้อย

ตัวชี้วัดที่ 5 อัตราคอบอกในเด็กนักเรียนประถมศึกษา

โรงเรียนจะตรวจคอบอกของเด็กนักเรียนชั้นประถมศึกษาปีที่ 1-6 ปีละ 2 ครั้ง เพื่อเฝ้าระวังการเป็นโรคคอบอกจากการขาดสารไอโอดีน โดยหากพบอัตราคอบอกในเด็กประถมมากกว่าร้อยละ 5 จำเป็นต้องเร่งรณรงค์การใช้เกลือไอโอดีนในทุกครัวเรือนในชุมชนด้วย พร้อมทั้งควรมีการรายงานให้เจ้าหน้าที่สาธารณสุขทราบด้วย

สำหรับการรายงานผลการดำเนินงาน โรงเรียนจะรายงานข้อมูลตามแบบรายงาน กพด. 104 มายังสำนักงานโครงการฯ ครั้งที่ 1 ภายในวันที่ 15 มิถุนายน และครั้งที่ 2 ภายในวันที่ 15 มีนาคม

ในการตรวจครั้งที่ 1 ปีการศึกษา 2548 มีโรงเรียนที่รายงานข้อมูลมายังสำนักงานโครงการฯ จำนวน 182 แห่ง จากโรงเรียนทั้งหมด 192 แห่ง คิดเป็นร้อยละ 94.8

ในการตรวจครั้งที่ 2 ปีการศึกษา 2548 มีโรงเรียนที่รายงานข้อมูลมายังสำนักงานโครงการฯ จำนวน 186 แห่ง จากโรงเรียนทั้งหมด 192 แห่ง คิดเป็นร้อยละ 96.9

สำหรับจำนวนเด็กนักเรียนชั้นประถมที่ได้รับการตรวจคอบอก ในครั้งที่ 1 และครั้งที่ 2 ปีการศึกษา 2548 มีรายละเอียดดังตารางที่ 5 ผลการดำเนินงานแสดงได้ดังรูปที่ 15

ตารางที่ 5 แสดงจำนวนเด็กประถมที่ได้รับการตรวจโรคคอบอกในปีการศึกษา 2548

สังกัด	ครั้งที่ 1			ครั้งที่ 2		
	นักเรียนทั้งหมด	นักเรียนที่ตรวจ		นักเรียนทั้งหมด	นักเรียนที่ตรวจ	
		คน	% ความครอบคลุม		คน	% ความครอบคลุม
กก.ตชด.11	750	749	99.87	736	734	99.73
กก.ตชด.12	1,718	1,714	99.77	1,677	1,625	96.9
กก.ตชด.13	1,393	1,393	100	1,295	1,293	99.85
กก.ตชด.14	1,121	1,106	98.66	1,117	1,110	99.37
กก.ตชด.21	1,053	1,053	100	1,059	1,059	100
กก.ตชด.22	1,150	1,150	100	1,149	1,149	100
กก.ตชด.23	739	739	100	734	734	100
กก.ตชด.24	769	769	100	768	766	99.74
กก.ตชด.31	284	284	100	283	283	100
กก.ตชด.32	2,525	2,513	99.52	2,513	2,474	98.45
กก.ตชด.33	1,440	1,434	99.58	1,439	1,423	98.89
กก.ตชด.34	2,236	2,161	96.65	2,426	2,346	96.7
กก.ตชด.41	1,475	1,475	100	1,509	1,509	100
กก.ตชด.42	452	452	100	454	454	100
กก.ตชด.43	2,029	1,991	98.13	2,017	2,003	99.31
กก.ตชด.44	1,236	1,234	99.84	1,246	1,239	99.44
รวม	20,370	20,217	99.25	20,422	20,201	98.92

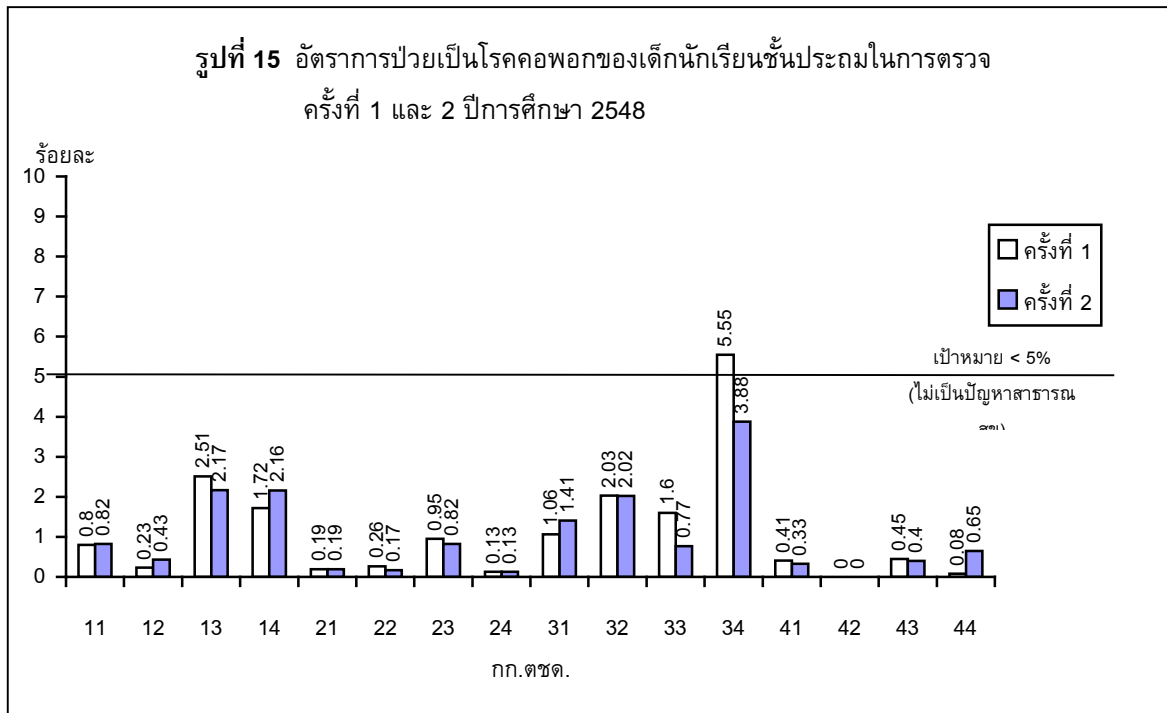

จากรูปที่ 15 พบว่าในการตรวจคอตีบเด็กนักเรียนชั้นประถมศึกษา ครั้งที่ 2 ปีการศึกษา 2548 ทุกโรงเรียนมีอัตราการป่วยเป็นโรคคอตีบของเด็กนักเรียน บรรลุตามเป้าหมายแผน กพด. ระยะที่ 3 และไม่เป็นปัญหาสาธารณสุข และพบว่าโรงเรียนส่วนใหญ่มีอัตราการเป็นโรคคอตีบลดลง จากการตรวจครั้งที่ 1 ยกเว้น โรงเรียนในสังกัด กก.ตชด. 11 12 14 31 และ 44 ที่สูงกว่าเล็กน้อย

ตัวชี้วัดที่ 6 อัตราป่วยด้วยโรคติดเชื้อในเด็กนักเรียน

ครูประจำชั้นจะทำการตรวจสอบเด็กนักเรียนในแต่ละวัน ว่ามีเด็กเจ็บป่วยจากโรคติดเชื้อที่สำคัญที่มีความสัมพันธ์กับภาวะโภชนาการและพฤติกรรมสุขภาพซึ่งได้แก่ โรคท้องร่วงและหวัด หากพบเด็กนักเรียนที่เจ็บป่วยขอให้แจ้งให้ครูอนามัย และผู้ปกครองช่วยดูแลด้วย หากมีอาการต่อเนื่องรุนแรง ขอให้ส่งแพทย์ ในกรณีที่เด็กนักเรียนที่มีน้ำหนักหรือส่วนสูงต่ำกว่าเกณฑ์มาตรฐานและมีปัญหาท้องร่วงหรือเป็นหวัดซ้ำเป็นระยะๆ ขอให้ส่งต่อให้แพทย์ตรวจโดยละเอียด

สำหรับการรายงานผลการดำเนินงาน โรงเรียนจะรายงานข้อมูลมายังสำนักงานโครงการฯ ปีละ 2 ครั้ง ตามแบบรายงาน กพด. 105 โดยครั้งที่ 1 เป็นข้อมูลระหว่างเดือนพฤษภาคม ถึง กันยายน ซึ่งรายงานมายังสำนักงานโครงการฯ ภายในวันที่ 30 ตุลาคม และครั้งที่ 2 เป็นข้อมูลระหว่างเดือน ตุลาคม ถึง กุมภาพันธ์ ภายในวันที่ 15 มีนาคม

ในปีการศึกษา 2548 มีโรงเรียนที่รายงานข้อมูลอัตราการป่วย ด้วยโรคติดเชื้อ ในเด็กนักเรียนชั้นเด็กเล็ก มายังสำนักงานโครงการฯ จำนวน 175 แห่ง จากโรงเรียนทั้งหมด 192 แห่ง คิดเป็นร้อยละ 91.15 และมีโรงเรียนที่รายงานข้อมูลอัตราการป่วยด้วยโรคติดเชื้อในเด็กนักเรียนชั้นประถม

มายังสำนักงานโครงการฯ จำนวน 186 แห่ง จากโรงเรียนทั้งหมด 192 แห่ง คิดเป็นร้อยละ 96.88 ผลการดำเนินงานแสดงได้ดัง ตารางที่ 6 7 8 และ 9

ตารางที่ 6 ร้อยละการป่วยด้วยโรคท้องร่วงของเด็กนักเรียน ร.ร.ตชด. ชั้นเด็กเล็ก ปีการศึกษา 2548

สังกัด	จำนวนนักเรียน	ร้อยละการป่วยด้วยโรคท้องร่วง									
		พ.ค.	มิ.ย.	ก.ค.	ส.ค.	ก.ย.	ต.ค.	พ.ย.	ธ.ค.	ม.ค.	ก.พ.
กก.ตชด.11	235	0	0.43	0.85	0.43	0	0.43	0	1.28	1.28	0
กก.ตชด.12	70	0	1.43	1.43	0	0	1.43	0	0	1.43	1.43
กก.ตชด.13	363	1.65	1.38	0.28	1.1	0.28	0	0.28	0.28	0.55	0.28
กก.ตชด.14	296	0.68	0.68	1.69	1.69	1.01	0.34	0.68	2.03	2.36	1.35
กก.ตชด.21	120	0	0.83	0.83	0	0	1.67	0	0	0.83	0
กก.ตชด.22	285	1.05	1.75	1.75	1.05	1.05	2.11	0.7	1.05	1.75	0.7
กก.ตชด.23	183	0	1.09	0.55	0	0	0	0	0	0	0
กก.ตชด.24	184	0	0	0	0	0	0	0	0	0	0
กก.ตชด.31	75	1.33	0	0	1.33	0	5.33	1.33	2.67	2.67	2.67
กก.ตชด.32	226	3.54	3.98	3.54	2.65	2.21	2.65	3.1	5.31	1.77	3.1
กก.ตชด.33	418	1.67	0.96	2.63	1.67	0.48	1.2	1.91	1.2	1.2	2.15
กก.ตชด.34	1,100	6.36	4.64	6.27	4.45	2.45	3.18	4.18	4.55	3.82	2.09
กก.ตชด.41	138	0	0	0	2.9	0	0.72	0	0	0	0
กก.ตชด.42	71	1.41	2.82	1.41	0	1.41	1.41	1.41	1.41	1.41	0
กก.ตชด.43	523	1.15	1.53	1.91	1.34	1.53	0.19	0.38	0.38	0.19	0.19
กก.ตชด.44	224	0.45	0	0	0.89	0	0.89	0.89	0.89	0.89	0.45
รวม	4,511	2.33	2.02	2.55	1.97	1.11	1.46	1.6	1.93	1.68	1.13

จากตารางที่ 6 พบว่าในปีการศึกษา 2548

- 1) โรงเรียนสังกัด กก.ตชด.13 14 22 32 33 34 และ 43 มีร้อยละการเจ็บป่วยด้วยโรคท้องร่วงของเด็กเล็กทุกเดือน
- 2) โรงเรียนในสังกัด กก.ตชด. 34 32 มีร้อยละการเจ็บป่วยด้วยโรคท้องร่วงของเด็กเล็กใกล้เคียงกันตลอดทั้งปี และมีเกณฑ์สูงกว่าโรงเรียนในสังกัดอื่นๆ ครูควรค้นหาสาเหตุ และหาแนวทางป้องกันรวมถึงหากเจ็บป่วยรุนแรงควรมีการปรึกษาแพทย์ และจัดทำประวัติเด็กที่มีการเจ็บป่วยด้วยโรคท้องร่วงเรื้อรัง
- 3) โรงเรียนที่ไม่มีร้อยละการเจ็บป่วยด้วยโรคท้องร่วงของเด็กเล็ก คือ โรงเรียนในสังกัด กก.ตชด. 24

ตารางที่ 7 ร้อยละการป่วยด้วยโรคหวัดของเด็กนักเรียน ร.ร.ตชด. ชั้นเด็กเล็ก ปีการศึกษา 2548

สังกัด	จำนวน นักเรียน	ร้อยละการป่วยด้วยโรคหวัด									
		พ.ค.	มิ.ย.	ก.ค.	ส.ค.	ก.ย.	ต.ค.	พ.ย.	ธ.ค.	ม.ค.	ก.พ.
กก.ตชด.11	235	7.23	8.94	7.23	8.51	7.66	4.68	9.36	7.23	8.09	4.26
กก.ตชด.12	70	14.3	11.4	14.3	22.9	25.7	15.7	17.1	20	11.4	8.57
กก.ตชด.13	363	8.82	8.54	9.64	7.44	9.09	7.16	5.79	6.61	5.51	3.31
กก.ตชด.14	296	12.8	13.9	12.8	14.9	15.9	16.2	22.3	34.5	22.6	22
กก.ตชด.21	120	11.7	12.5	10	10	11.7	10.8	23.3	22.5	19.2	37.5
กก.ตชด.22	285	8.07	10.2	9.82	7.37	11.2	8.07	8.42	7.02	7.72	5.26
กก.ตชด.23	183	9.29	10.4	15.9	10.9	8.74	6.01	8.2	8.2	7.65	6.56
กก.ตชด.24	184	10.3	12	10.9	9.78	5.43	4.35	9.78	15.2	14.7	4.35
กก.ตชด.31	75	9.33	14.7	24	20	16	13.3	8	10.7	6.67	12
กก.ตชด.32	226	14.2	19	22.1	24.8	18.6	14.6	16.8	20.4	14.2	14.2
กก.ตชด.33	418	8.37	11	15.1	16.3	17.5	14.8	16	15.6	17.7	18.9
กก.ตชด.34	1,100	16.9	17.2	16.7	19.2	16.5	10.5	14.6	14.9	14.6	12.6
กก.ตชด.41	138	2.9	10.1	6.52	10.9	14.5	31.2	29.7	29	13	18.8
กก.ตชด.42	71	4.23	15.5	26.8	21.1	28.2	15.5	9.86	11.3	21.1	19.7
กก.ตชด.43	523	6.31	8.22	9.18	8.99	11.1	4.21	8.22	8.99	7.27	7.46
กก.ตชด.44	224	4.91	4.91	4.91	5.8	4.46	8.04	11.6	13.4	11.2	7.59
รวม	4,511	10.7	12.3	13.1	13.7	13.4	10.3	13.2	14.5	12.6	11.7

จากตารางที่ 7 พบว่าในปีการศึกษา 2548

- 1) โรงเรียนในสังกัด กก.ตชด.12 14 21 32 33 และ 34 มีร้อยละการเจ็บป่วยด้วยโรคหวัดของเด็กเล็กต่อเนื่องทุกเดือน และส่วนใหญ่ในแต่ละเดือนจะอยู่ในเกณฑ์ที่สูงกว่าร้อยละ 10
- 2) โรงเรียนในสังกัด กก.ตชด. 14 และ 32 มีร้อยละการเจ็บป่วยด้วยโรคหวัดของเด็กเล็กใกล้เคียงกันตลอดทั้งปี และมีเกณฑ์สูงกว่าโรงเรียนในสังกัดอื่นๆ ครูควรฝึกให้เด็กรู้จักรักษาความสะอาด ดูแลสุขอนามัยส่วนของตนเองอย่างต่อเนื่อง

ตารางที่ 8 ร้อยละการป่วยด้วยโรคท้องร่วงของเด็กนักเรียน ร.ร.ตชด. ชั้นประถม ปีการศึกษา 2548

สังกัด	จำนวน นักเรียน	ร้อยละการป่วยด้วยโรคท้องร่วง									
		พ.ค.	มิ.ย.	ก.ค.	ส.ค.	ก.ย.	ต.ค.	พ.ย.	ธ.ค.	ม.ค.	ก.พ.
กก.ตชด.11	267	1.5	0.37	1.5	1.12	1.5	3	4.12	3.37	1.12	3
กก.ตชด.12	1,477	0	0.07	0.07	0.2	0	0.27	0.2	0.2	0.2	0.14
กก.ตชด.13	766	0.65	1.83	1.57	0.91	1.57	0.52	0.52	0.65	0.39	0.13
กก.ตชด.14	705	1.99	1.42	2.98	1.99	1.42	0.85	2.55	1.99	2.41	1.28
กก.ตชด.21	524	0.57	0.95	0.76	0.76	0.19	0.19	0.57	0.38	0.19	0.38
กก.ตชด.22	795	1.64	1.51	1.76	0.88	0.88	2.01	1.76	0.75	0.75	1.01
กก.ตชด.23	483	1.45	1.24	1.24	0.62	0.83	0.83	0.83	0.62	0.83	0.41
กก.ตชด.24	212	0	0.94	0.47	0.47	0.47	0.47	0.47	0	0.47	0.94
กก.ตชด.31	132	3.79	3.03	1.52	1.52	0.76	4.55	7.58	4.55	3.79	1.52
กก.ตชด.32	1,552	3.54	3.41	2.9	3.16	3.03	1.68	2.38	3.03	2.71	2.84
กก.ตชด.33	724	1.38	1.8	2.62	2.07	2.07	0.83	1.38	1.52	1.52	1.38
กก.ตชด.34	1,596	3.51	4.26	4.64	3.88	4.39	2.76	5.45	5.76	5.33	3.95
กก.ตชด.41	651	0.15	0.15	0	0.46	0.15	0.31	0.31	0.77	0.46	0.77
กก.ตชด.42	262	1.15	0.38	1.15	1.15	0.76	0.38	1.15	0.76	1.15	1.15
กก.ตชด.43	1,229	1.06	2.77	2.77	2.03	1.55	0.24	0.33	0.49	0.24	0.41
กก.ตชด.44	648	0.93	0.46	1.08	0.46	1.23	0.93	0.31	0.15	0.46	0.62
รวม	12,023	1.62	1.9	2.05	1.7	1.68	1.15	1.77	1.76	1.61	1.41

จากตารางที่ 8 พบว่าในปีการศึกษา 2548

- 1) โรงเรียนส่วนใหญ่มีร้อยละที่เจ็บป่วยด้วยโรคท้องร่วงของเด็กประถมต่อเนื่องทุกเดือน
- 2) โรงเรียนในสังกัด กก.ตชด. 31 32 และ 34 มีร้อยละการเจ็บป่วยด้วยโรคท้องร่วงของเด็กประถมใกล้เคียงกันตลอดทั้งปี และมีเกณฑ์สูงกว่าโรงเรียนในสังกัดอื่นๆ
- 3) โรงเรียนที่มีร้อยละการเจ็บป่วยด้วยโรคท้องร่วงของเด็กประถมน้อยต่อเนื่องตลอดทั้งปี คือ โรงเรียนในสังกัด กก.ตชด. 12

ตารางที่ 9 ร้อยละการป่วยด้วยโรคหัดของเด็กนักเรียน ร.ร.ตชด. ชั้นประถม ปีการศึกษา 2548

สังกัด	จำนวน นักเรียน	ร้อยละการป่วยด้วยโรคหัด									
		พ.ค.	มิ.ย.	ก.ค.	ส.ค.	ก.ย.	ต.ค.	พ.ย.	ธ.ค.	ม.ค.	ก.พ.
กก.ตชด.11	267	14.6	18	15.4	16.1	11.6	12	15.7	19.5	24	16.9
กก.ตชด.12	1,477	6.5	8.87	9.48	7.92	8.26	6.09	7.65	7.85	8.73	6.43
กก.ตชด.13	766	9.66	11.6	12.3	11.2	11.6	9.27	8.75	10.6	7.83	4.83
กก.ตชด.14	705	12.9	16.2	17.5	18.2	19.7	15.2	20.3	25.7	23	24.5
กก.ตชด.21	524	8.21	11.3	7.82	8.02	12.2	7.63	10.7	11.6	11.8	9.73
กก.ตชด.22	795	13.8	13.3	12	13.6	10.3	10.6	11.2	12.2	11.7	9.06
กก.ตชด.23	483	12.8	14.1	18.4	15.1	11.8	3.93	10.4	11.2	8.7	7.25
กก.ตชด.24	212	11.8	26.9	19.8	12.7	17.5	11.3	23.1	34.9	24.1	17
กก.ตชด.31	132	14.4	16.7	22	29.6	22	14.4	15.9	17.4	11.4	15.9
กก.ตชด.32	1,552	11	14.7	13.7	16	13.1	9.15	14.6	13.5	10.9	10.1
กก.ตชด.33	724	15.2	17.8	22.2	26.4	25	17.8	28.5	26.1	27.5	25.3
กก.ตชด.34	1,596	17.9	24.6	25	23.6	21.5	14.7	20.4	18.6	17.4	13.9
กก.ตชด.41	651	7.37	11.8	7.53	8.45	9.68	9.83	15.5	11.4	8.6	6.76
กก.ตชด.42	262	16	20.6	25.2	21	24.8	13.7	11.1	13.4	15.7	13.7
กก.ตชด.43	1,229	6.92	10.2	11.2	11.4	11.9	4.88	9.85	11.3	10	8.87
กก.ตชด.44	648	4.63	6.02	7.1	5.86	8.02	5.86	12.8	11.6	9.41	7.72
รวม	12,023	11.1	14.5	14.7	14.7	14.2	9.9	14.3	14.6	13.3	11.4

จากตารางที่ 9 พบว่าในปีการศึกษา 2548

- 1) โรงเรียนในทุกสังกัด มีร้อยละการเจ็บป่วยด้วยโรคหัดของเด็กประถมต่อเนื่องทุกเดือน
- 2) โรงเรียนในสังกัด กก.ตชด.11 14 24 31 32 33 34 และ 42 มีร้อยละการเจ็บป่วยด้วยโรคหัดของเด็กประถมในแต่ละเดือนอยู่ในเกณฑ์ที่สูงกว่าร้อยละ 10
- 3) โรงเรียนในสังกัด กก.ตชด. 14 24 33 และ 34 มีร้อยละการเจ็บป่วยด้วยโรคหัดของเด็กเล็กใกล้เคียงกันตลอดทั้งปี และมีเกณฑ์สูงกว่าโรงเรียนในสังกัดอื่นๆ

ตัวชี้วัดที่ 7 ร้อยละของการตรวจโลหิตพบเชื้อมาลาเรีย

โรงเรียนที่จะต้องรายงานข้อมูล ได้แก่โรงเรียนที่อยู่ในเขตพื้นที่ที่ประชากรมีความเสี่ยงต่อการติดเชื้อมาลาเรีย ได้แก่

- 1) ร.ร.ตชด. ในสังกัด กก.ตชด. 11 พื้นที่จังหวัดตราด
- 2) ร.ร.ตชด. ในสังกัด กก.ตชด. 13 พื้นที่จังหวัดราชบุรี และกาญจนบุรี
- 3) ร.ร.ตชด. ในสังกัด กก.ตชด. 14 พื้นที่จังหวัดประจวบคีรีขันธ์ และเพชรบุรี
- 4) ร.ร.ตชด. ในสังกัด กก.ตชด. 33 พื้นที่จังหวัดแม่ฮ่องสอน
- 5) ร.ร.ตชด. ในสังกัด กก.ตชด. 34 พื้นที่จังหวัดตาก
- 6) ร.ร.ตชด. ในสังกัด กก.ตชด. 34 พื้นที่จังหวัดชุมพร

โดยโรงเรียนจะรายงานข้อมูลมายังสำนักงานโครงการฯ ตามแบบรายงาน กพด. 106 ซึ่งเป็นข้อมูลระหว่างเดือนตุลาคมของปีที่ผ่านมาถึงเดือนกันยายนของปีปัจจุบัน และส่งถึงสำนักงานโครงการฯ ภายในวันที่ 30 ตุลาคม

ในปีการศึกษา 2548 มีโรงเรียนที่รายงานข้อมูลมายังสำนักงานโครงการฯ จำนวน 50 แห่ง จากโรงเรียนทั้งหมด 60 แห่ง คิดเป็นร้อยละ 83.33 จากข้อมูลสามารถสรุปผลการดำเนินงานได้ดังตารางที่ 10

ตารางที่ 10 ร้อยละของการตรวจโลหิตพบเชื้อมาลาเรีย

สังกัด	โรงเรียน	หมู่บ้าน	ร้อยละการตรวจโลหิตพบเชื้อมาลาเรีย											
			ต.ค.	พ.ย.	ธ.ค.	ม.ค.	ก.พ.	มี.ค.	เม.ย.	พ.ค.	มิ.ย.	ก.ค.	ส.ค.	ก.ย.
กก.ตชด.11	2	2	-	-	-	-	-	-	-	-	-	-	-	-
กก.ตชด.13	10	20	2.63	1.44	1.19	0.51	0.91	-	1.78	1.66	2.27	5.30	1.92	1.48
กก.ตชด.14	10	23	0.97	1.33	0.67	0.82	0.79	-	4.01	6.88	4.10	4.49	2.82	1.41
กก.ตชด.33	3	3	-	0.66	1.90	0.94	1.02	-	-	1.08	-	-	1.47	-
กก.ตชด.34	19	38	12.11	14.86	19.97	7.51	13.58	-	19.12	14.78	14.59	15.18	12.28	12.92
กก.ตชด.41	6	14	1.54	0.89	1.06	1.01	0.87	1.27	0.92	0.95	1.41	1.02	1.05	1.02
รวม	50	100	31.35	39.41	43.40	50.28	45.33	41.53	50.03	32.29	24.26	30.62	27.39	33.51

จากตารางที่ 10 ผลการตรวจโลหิต ระหว่างเดือนตุลาคม 2547 ถึง เดือนกันยายน 2548 พบว่า

- 1) ร้อยละการตรวจโลหิตพบเชื้อมาลาเรียอย่างต่อเนื่องตลอดปี ได้แก่ โรงเรียนในสังกัด กก.ตชด. 13 14 34 และ 41
- 2) ร้อยละการตรวจโลหิตพบเชื้อมาลาเรียในสังกัด กก.ตชด. 34 อยู่ในเกณฑ์ที่สูงที่สุด และตรวจพบต่อเนื่องกันในอัตราที่สูงทุกเดือน ยกเว้นเดือน มีนาคม โดยเดือนที่ตรวจพบสูงสุดคือเดือนคือ ธันวาคม คิดเป็นร้อยละ 19.97

ตัวชี้วัดที่ 8 อัตราความชุกของโรคหอนหพยาธิ

สำหรับตัวชี้วัดที่ 8 สำนักงานโครงการสมเด็จพระเทพรัตนราชสุดาฯ สยามบรมราชกุมารี ร่วมกับกรมควบคุมโรค จัดทำแบบรายงานข้อมูล กพด. 111 แล้วจัดส่งให้สำนักงานสาธารณสุขจังหวัดที่มีโรงเรียนในโครงการตามพระราชดำริ เป็นผู้ดำเนินการสุ่มตรวจหาพยาธิและรวบรวมข้อมูลส่งมายังสำนักงานโครงการฯ โดยดำเนินการตรวจ 2 ครั้ง คือต้นแผน กพด. ระยะที่ 3 (ปีการศึกษา 2547) และจะตรวจอีกครั้งเมื่อสิ้นแผน กพด. ระยะที่ 3 (ปีการศึกษา 2549)

ปีการศึกษา 2548 ไม่มีการรายงานผลการดำเนินงาน

วัตถุประสงค์ที่ 2 เพื่อส่งเสริมโภชนาการดีและสุขภาพดีของเด็กตั้งแต่อยู่ในครรภ์

ในวัตถุประสงค์ที่ 2 มีเป้าหมายการดำเนินงาน 6 เป้าหมาย

- 1) อัตราตายทารก ไม่เกิน 18 ต่อการเกิดมีชีวิต 1,000 คน
- 2) อัตราตายทารกปริกำเนิด ไม่เกิน 9 ต่อการเกิดทั้งหมด 1,000 คน
- 3) ทารกแรกเกิดน้ำหนักน้อยกว่า 2,500 กรัม ไม่เกิน ร้อยละ 7
- 4) เด็กแรกเกิดถึง 3 ปี มีการเจริญเติบโตทั้งน้ำหนักและส่วนสูงอยู่ในเกณฑ์มาตรฐานอย่างน้อย ร้อยละ 90
- 5) เด็กแรกเกิดถึง 3 ปี มีพัฒนาการสมวัยไม่น้อยกว่าร้อยละ 80
- 6) เด็กทุกคนได้รับการพัฒนาศักยภาพด้านโภชนาการและสุขภาพโดยผ่านกระบวนการเรียนรู้

ในวัตถุประสงค์ที่ 2 ได้กำหนดตัวชี้วัดการดำเนินงานเพื่อให้วัดความก้าวหน้าการดำเนินงาน จำนวน 7 ตัวชี้วัด คือ

ตัวชี้วัดที่ 9 อัตราตายทารก³

ตัวชี้วัดที่ 10 อัตราตายปริกำเนิด⁴

ตัวชี้วัดที่ 11 ร้อยละของเด็กทารกที่มีน้ำหนักน้อยกว่า 2,500 กรัม

ในตัวชี้วัดที่ 9-11 ครูผู้รับผิดชอบจะรวบรวมข้อมูลเกี่ยวกับงานอนามัยแม่และเด็กของหมู่บ้านในเขตบริการการศึกษา ซึ่งจะเป็นข้อมูลระหว่างเดือนตุลาคมของปีที่ผ่านมา ถึง เดือนกันยายนของปีปัจจุบัน และส่งมายังสำนักงานโครงการฯ ภายในวันที่ 30 ตุลาคมของทุกปี

ในปีการศึกษา 2548 มีโรงเรียนที่รายงานข้อมูลมายังสำนักงานโครงการฯ จำนวน 183 แห่ง จากโรงเรียนทั้งหมด 192 แห่ง คิดเป็นร้อยละ 95.3 โดยสรุปผลการดำเนินงานได้ดังตารางที่ 11

³ อัตราตายทารก หมายถึง จำนวนทารกเกิดมีชีวิตที่ตายก่อนอายุครบ 1 ปีต่อการเกิดมีชีวิต 1,000 คน

⁴ อัตราตายปริกำเนิด หมายถึง การตายของทารกเมื่ออายุครบ 28 สัปดาห์หรือมากกว่า บวกจำนวนการตายของทารกที่มีอายุต่ำกว่า 7 วัน ต่อทารกเกิดทั้งหมด 1,000 คน

ตารางที่ 11 ผลการดำเนินงานอนามัยแม่และเด็กในพื้นที่เขตบริการการศึกษาของ ร.ร.ตชด.

สังกัด	หมู่บ้าน	ประชากร	จำนวนหญิงตั้งครรภ์	คลอดทั้งหมด	ทารกแรกเกิดน้ำหนักน้อยกว่า 2500 กรัม		อัตราการตายปริกำเนิด	อัตราการตายทารก
					คน	ร้อยละ		
กก.ตชด.11	12	6,408	64	57	1	1.75	0.00	0.00
กก.ตชด.12	27	24,277	222	162	4	2.47	6.17	0.00
กก.ตชด.13	22	10,423	210	81	3	3.75	12.35	0.00
กก.ตชด.14	25	9,664	163	117	16	13.68	8.55	17.09
กก.ตชด.21	13	7,059	85	59	7	11.86	0.00	0.00
กก.ตชด.22	22	13,212	216	199	7	3.52	5.03	0.00
กก.ตชด.23	8	4,040	51	29	4	13.79	-	68.97
กก.ตชด.24	16	5,959	95	73	2	2.74	0.00	0.00
กก.ตชด.31	8	2,398	28	33	1	3.03	0.00	0.00
กก.ตชด.32	28	15,519	291	198	16	8.16	10.10	5.10
กก.ตชด.33	32	9,450	214	157	27	17.31	38.22	0.00
กก.ตชด.34	51	16,371	346	301	21	7.07	16.61	10.10
กก.ตชด.41	33	26,003	283	219	5	2.31	13.70	0.00
กก.ตชด.42	11	7,777	124	121	3	2.48	0.00	0.00
กก.ตชด.43	29	15,906	309	283	10	3.53	3.53	0.00
กก.ตชด.44	24	9,090	256	191	5	2.62	0.00	0.00
รวม	361	183,556	2,957	2,280	132	5.8	9.2	3.5

จากตารางที่ 11 ผลการดำเนินงาน มีดังนี้

ตัวชี้วัดที่ 9 อัตราตายทารก

โรงเรียนในสังกัด กก.ตชด. 23 มีอัตราการตายทารก 68.97 ซึ่งสูงกว่าเป้าหมายที่กำหนดไว้ให้ไม่เกิน 18 ต่อการเกิดมีชีพ 1,000 คน เมื่อสิ้นสุดแผนกพด. ระยะที่ 3 ส่วนโรงเรียนในสังกัดอื่นๆ บรรลุตามเป้าหมาย

ตัวชี้วัดที่ 10 อัตราตายปริกำเนิด

โรงเรียนในสังกัด กก.ตชด. 13 32 33 34 และ 41 ยังมีอัตราการตายปริกำเนิดสูงกว่าเป้าหมายที่กำหนดไว้ไม่เกิน 9 ต่อการเกิดทั้งหมด 1,000 คน เมื่อสิ้นสุดแผนกพด. ระยะที่ 3 โดยโรงเรียนในสังกัด 33 มีอัตราสูงสุดคือ 38.22 ต่อการเกิดทั้งหมด 1,000 คน ส่วนโรงเรียนในสังกัดอื่นๆ บรรลุตามเป้าหมาย

ตัวชี้วัดที่ 11 ร้อยละของทารกแรกเกิดที่มีน้ำหนักน้อยกว่า 2,500 กรัม

โรงเรียนสังกัดกก.ตชด. 14 21 23 32 33 และ 34 ยังสูงกว่าเป้าหมายที่กำหนดไว้ไม่เกินร้อยละ 7 โดยมีทารกน้ำหนักน้อยกว่า 2,500 กรัม โดยโรงเรียนในสังกัด กก.ตชด. 33 มีอัตราสูงสุด คือร้อยละ 17.31 ส่วนโรงเรียนในสังกัดอื่นบรรลุตามเป้าหมาย

ตัวชี้วัดที่ 12 อัตราการมีน้ำหนักต่ำกว่าเกณฑ์มาตรฐานของเด็กแรกเกิด-3 ปี

ครูที่รับผิดชอบจะรวบรวมข้อมูลเกี่ยวกับเด็กแรกเกิด-3 ปี ของหมู่บ้านในเขตบริการการศึกษา แล้วรายงานตามแบบรายงาน กพด. 107 มายังสำนักงานโครงการฯ ปีละ 2 ครั้ง โดยครั้งที่ 1 รายงานถึงสำนักงานโครงการฯ ภายในวันที่ 30 ตุลาคม ครั้งที่ 2 รายงานถึงสำนักงานโครงการฯ ภายในวันที่ 15 มีนาคม ซึ่งจะเป็นแบบรายงานเดียวกับการรายงานข้อมูลเพื่อแปลผลตาม ตัวชี้วัดที่ 13 และ 14 โดยผลการดำเนินงานดังรูปที่ 16-18

การรายงานข้อมูล ครั้งที่ 1 ปีการศึกษา 2548 มีโรงเรียนที่รายงานข้อมูลมายังสำนักงานโครงการฯ จำนวน 181 แห่ง จากโรงเรียนทั้งหมด 192 แห่ง คิดเป็นร้อยละ 93.8

การรายงานข้อมูล ครั้งที่ 2 ปีการศึกษา 2548 มีโรงเรียนที่รายงานข้อมูลมายังสำนักงานโครงการฯ จำนวน 180 แห่ง จากโรงเรียนทั้งหมด 192 แห่ง คิดเป็นร้อยละ 93.8

สำหรับจำนวนเด็กแรกเกิด-3 ปี ที่ได้รับการชั่งน้ำหนักและวัดความยาวหรือส่วนสูง ในครั้งที่ 1 และครั้งที่ 2 ปีการศึกษา 2548 มีรายละเอียดดังตารางที่ 12

ตารางที่ 12 จำนวนเด็กแรกเกิด-3 ปีที่ได้รับการชั่งน้ำหนัก และวัดส่วนสูงในปีการศึกษา 2548

สังกัด	ครั้งที่ 1			ครั้งที่ 2		
	ทั้งหมด	จำนวนเด็ก		ทั้งหมด	จำนวนเด็ก	
		คน	ชั่งน้ำหนัก/วัดส่วนสูง		คน	ชั่งน้ำหนัก/วัดส่วนสูง
	คน	คน	ร้อยละ	คน	คน	ร้อยละ
กก.ตชด.11	267	263	98.5	195	195	100.0
กก.ตชด.12	1,469	1,463	99.6	1,157	1,072	92.7
กก.ตชด.13	714	714	100.0	579	579	100.0
กก.ตชด.14	487	455	93.4	524	514	98.1
กก.ตชด.21	478	458	95.8	391	372	95.1
กก.ตชด.22	565	555	98.2	563	550	97.7
กก.ตชด.23	383	381	99.5	368	368	100.0
กก.ตชด.24	319	319	100.0	275	275	100.0
กก.ตชด.31	155	153	98.7	114	112	98.3
กก.ตชด.32	1,011	908	89.8	985	942	95.6
กก.ตชด.33	878	862	98.2	725	715	98.6
กก.ตชด.34	1,810	1,656	91.5	1,633	1,512	92.6
กก.ตชด.41	1,121	1,078	96.2	843	810	96.1
กก.ตชด.42	423	408	96.5	386	368	95.3
กก.ตชด.43	889	882	99.2	907	893	98.5
กก.ตชด.44	663	659	99.4	721	707	98.1
รวม	11,632	11,214	96.4	10,366	9,984	96.3

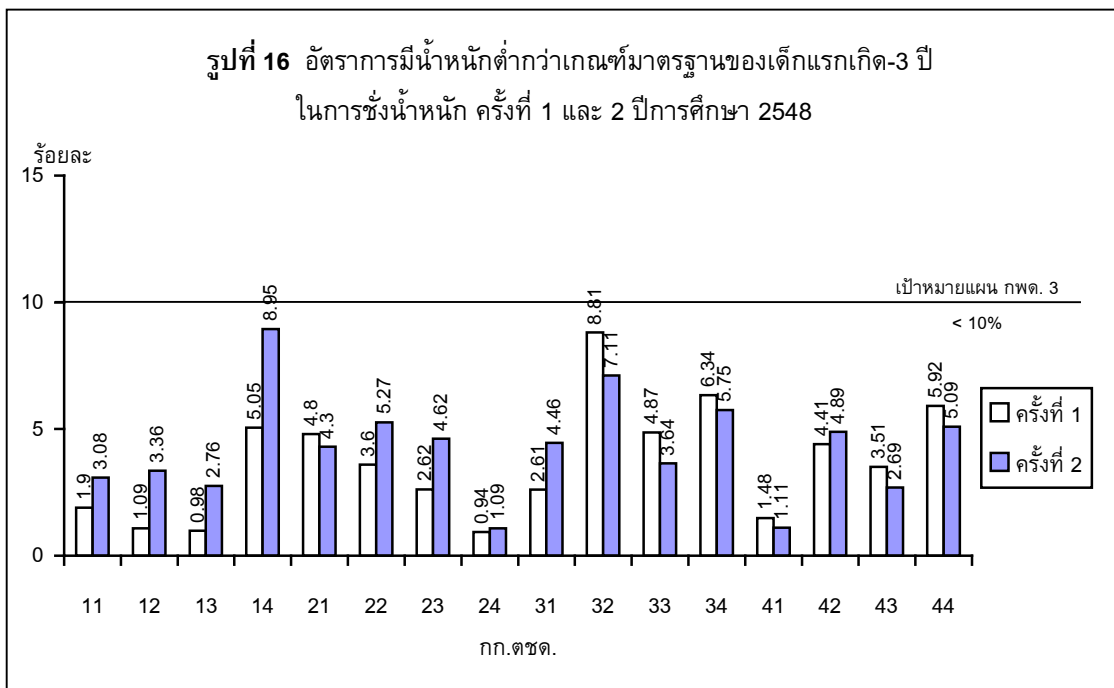

จากรูปที่ 16 พบว่า

- 1) ในการชั่งน้ำหนักเด็กแรกเกิด-3 ปี ครั้งที่ 1 และ 2 ปีการศึกษา 2548 โรงเรียนในทุกสังกัดมีอัตราน้ำหนักต่ำกว่าเกณฑ์มาตรฐานโดยเกณฑ์น้ำหนักตามเกณฑ์อายุ บรรลุตามเป้าหมายที่กำหนดไว้ในแผน กพด. ระยะที่ 3
- 2) เมื่อเปรียบเทียบการชั่งน้ำหนักระหว่างครั้งที่ 1 กับ 2 พบว่าอัตราการมีน้ำหนักต่ำกว่าเกณฑ์มาตรฐาน ของเด็กแรกเกิด-3 ปี ในโรงเรียนสังกัด 21 32 33 34 41 43 และ 44 ลดลงในการชั่งครั้งที่ 2

ตัวชี้วัดที่ 13 อัตราการมีความยาว/ส่วนสูงต่ำกว่าเกณฑ์มาตรฐานของเด็กแรกเกิด-3 ปี

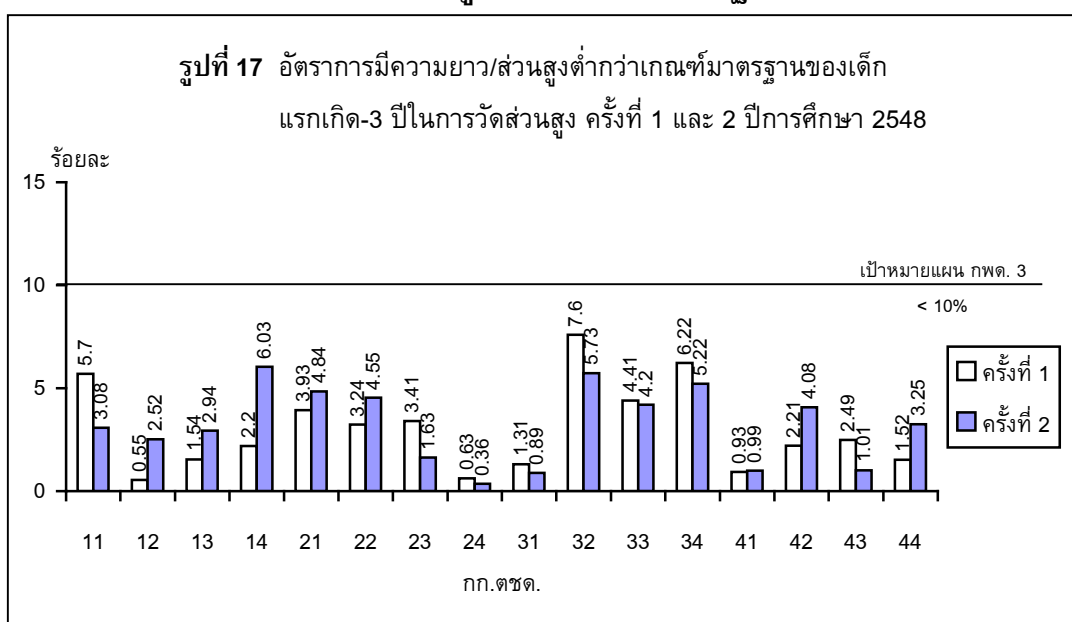

จากรูปที่ 17 พบว่า ในการวัดส่วนสูงเด็กแรกเกิด-3 ปี ครั้งที่ 1 และ 2 ปีการศึกษา 2548 โรงเรียนในทุกสังกัดมีอัตราการมีส่วนสูงต่ำกว่าเกณฑ์มาตรฐาน โดยเกณฑ์ส่วนสูงตามเกณฑ์อายุ บรรลุตามเป้าหมายที่กำหนดไว้ในแผน กพด. ระยะที่ 3

ตัวชี้วัดที่ 14 ร้อยละของเด็กแรกเกิด-3 ปี ที่มีพัฒนาการตามวัย

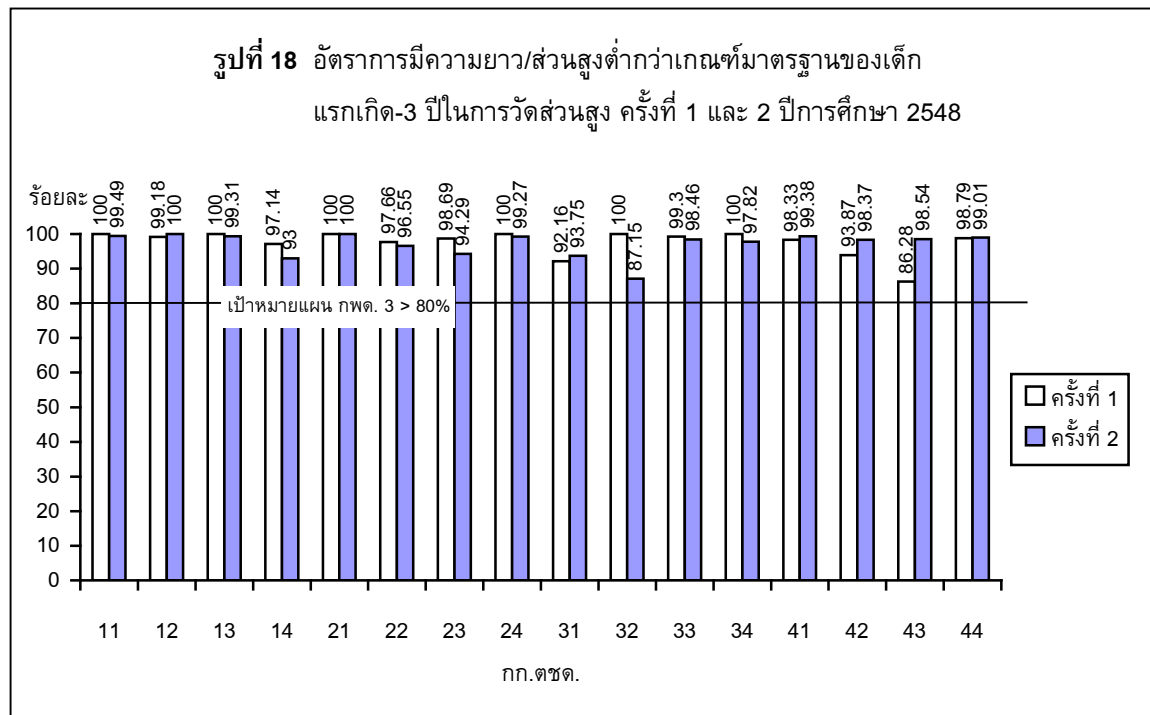

จากรูปที่ 18 ร้อยละการมีพัฒนาการตามวัยของเด็กแรกเกิด-3 ปี ในการวัดครั้งที่ 1 และ 2 ปีการศึกษา 2548 พื้นที่ชุมชนเขตบริการการศึกษาของโรงเรียนในทุกสังกัด บรรลุตามเป้าหมายของแผนกพด. ระยะที่ 3 คือ เด็กแรกเกิด-3 ปี มีพัฒนาการตามวัยสูงกว่าร้อยละ 80

ตัวชี้วัดที่ 15 ร้อยละของเด็กที่มีพฤติกรรมสุขภาพที่พึงประสงค์
ไม่มีการประเมิน

วัตถุประสงค์ที่ 3 เพื่อเสริมสร้างความรู้ และพัฒนาทักษะทั้งทางวิชาการและการอาชีพที่เป็นรากฐานของการพึ่งตนเองให้แก่เด็ก ได้แก่ ภาษาไทย วิทยาศาสตร์ คณิตศาสตร์ การเกษตร การงานอาชีพอื่น ๆ และสหกรณ์

ในวัตถุประสงค์ที่ 3 มีเป้าหมายการดำเนินงาน 7 เป้าหมาย

- 1) เด็กนักเรียนทุกคนสามารถอ่าน เขียน และพูดภาษาไทยได้
- 2) เด็กนักเรียนมีผลการเรียนด้านคณิตศาสตร์และวิทยาศาสตร์ดีขึ้น
- 3) เด็กนักเรียนมีความรู้และทักษะด้านเกษตรกรรม
- 4) เด็กนักเรียนมีความรู้และทักษะทางด้านการงานอาชีพอื่นนอกเหนือจากเกษตรกรรม ทั้งที่เป็นทักษะอาชีพในการดำรงชีวิตและทักษะอาชีพที่เป็นภูมิปัญญาท้องถิ่นอย่างน้อย อย่างละ 1 อาชีพ
- 5) เด็กนักเรียนมีความรู้ด้านสหกรณ์ และสามารถรวมกลุ่มกันทำงานอย่างเป็นระบบ
- 6) เด็กนักเรียนมีลักษณะนิสัยในการช่วยตนเองและช่วยเหลือซึ่งกันและกัน ตามอุดมการณ์สหกรณ์
- 7) เด็กและเยาวชนในพื้นที่ที่ยังขาดแคลนได้รับโอกาสทางการศึกษา

ในวัตถุประสงค์ที่ 3 ได้มีกำหนดตัวชี้วัดการดำเนินงานเพื่อให้วัดความก้าวหน้าการดำเนินงาน จำนวน 11 ตัวชี้วัด คือ

- ตัวชี้วัดที่ 16 คะแนนเฉลี่ยกลุ่มสาระภาษาไทยของเด็กนักเรียนชั้นประถมศึกษาปีที่ 3 ชั้นประถมศึกษาปีที่ 6 ชั้นมัธยมศึกษาปีที่ 3 และชั้นมัธยมศึกษาปีที่ 6
- ตัวชี้วัดที่ 17 คะแนนเฉลี่ยกลุ่มสาระวิทยาศาสตร์ของเด็กนักเรียนชั้นประถมศึกษาปีที่ 3 ชั้นประถมศึกษาปีที่ 6 ชั้นมัธยมศึกษาปีที่ 3 และชั้นมัธยมศึกษาปีที่ 6
- ตัวชี้วัดที่ 18 คะแนนเฉลี่ยกลุ่มสาระคณิตศาสตร์ของเด็กนักเรียนชั้นประถมศึกษาปีที่ 3 ชั้นประถมศึกษาปีที่ 6 ชั้นมัธยมศึกษาปีที่ 3 และชั้นมัธยมศึกษาปีที่ 6
- ตัวชี้วัดที่ 19 ร้อยละของเด็กนักเรียนชั้นประถมที่ 3 ชั้นประถมศึกษาปีที่ 6 ชั้นมัธยมศึกษาปีที่ 3 และชั้นมัธยมศึกษาปีที่ 6 ที่มีผลการเรียนภาษาไทยไม่ต่ำกว่าเกณฑ์มาตรฐาน
- ตัวชี้วัดที่ 20 ร้อยละของเด็กนักเรียนชั้นประถมที่ 3 ชั้นประถมศึกษาปีที่ 6 ชั้นมัธยมศึกษาปีที่ 3 และชั้นมัธยมศึกษาปีที่ 6 ที่มีผลการเรียนวิทยาศาสตร์ไม่ต่ำกว่าเกณฑ์มาตรฐาน
- ตัวชี้วัดที่ 21 ร้อยละของเด็กนักเรียนชั้นประถมที่ 3 ชั้นประถมศึกษาปีที่ 6 ชั้นมัธยมศึกษาปีที่ 3 และชั้นมัธยมศึกษาปีที่ 6 ที่มีผลการเรียนคณิตศาสตร์ไม่ต่ำกว่าเกณฑ์มาตรฐาน

อย่างไรก็ตาม สำหรับการประเมินคุณภาพการศึกษา เพื่อให้สอดคล้องกับแนวทางของระบบการจัดการศึกษาของประเทศ ในตัวชี้วัดที่ 16-21 ได้ปรับเปลี่ยนมาใช้ผลการประเมินคุณภาพการศึกษาระดับชาติ (ผลสอบ NT (National Test⁵)) เป็นตัวชี้วัดแทน

⁵ ข้อมูลจากสำนักทดสอบทางการศึกษา กระทรวงศึกษาธิการ และกองบัญชาการตำรวจตระเวนชายแดน

สำหรับผลการประเมินคุณภาพการศึกษาระดับชาติ (NT) ของโรงเรียนตำรวจตระเวนชายแดน ปีการศึกษา 2547 มีการประเมินคุณภาพการศึกษาระดับชาติ ดังนี้

- 1) ประเมินในระดับชั้นประถมศึกษาปีที่ 6 ในวิชาภาษาไทย คณิตศาสตร์ วิทยาศาสตร์ และภาษาอังกฤษ ประเมินในระดับชั้นประถมศึกษาปีที่ 3 ในวิชาภาษาไทย คณิตศาสตร์ และวิทยาศาสตร์
- 2) การทดสอบในปีการศึกษา 2547
 - 2.1) จัดสอบเฉพาะประถมศึกษาปีที่ 6 โดยสุ่มสอบซึ่งดำเนินการโดยกระทรวงศึกษาธิการ มีนักเรียนชั้นประถมศึกษาปีที่ 6 เข้าสอบแบ่งเป็นสังกัดอื่นๆ จำนวน 172,203 คน และสังกัด บข.ตชด. 851คน (49 โรงเรียน)
 - 2.2) กองบัญชาการตำรวจตระเวนชายแดนจัดสอบเองมีนักเรียนเข้าสอบ 1,706 คน (152 โรงเรียน)
 - 2.3) สำหรับชั้นประถมศึกษาปีที่ 3 ไม่มีการสุ่มสอบโดยกระทรวงศึกษาธิการ แต่กองบัญชาการตำรวจตระเวนชายแดนได้ดำเนินการสอบเอง มีนักเรียนเข้าสอบ 2,459 คน (150 โรงเรียน)
- 3) ผลการประเมินพิจารณาคะแนนเฉลี่ยร้อยละในแต่ละวิชา และร้อยละของนักเรียนโรงเรียนตำรวจตระเวนชายแดน ในระดับคุณภาพ 3 ระดับ คือ ดี พอใช้ ปรับปรุงผลการประเมิน ดังรูปที่ 19-37

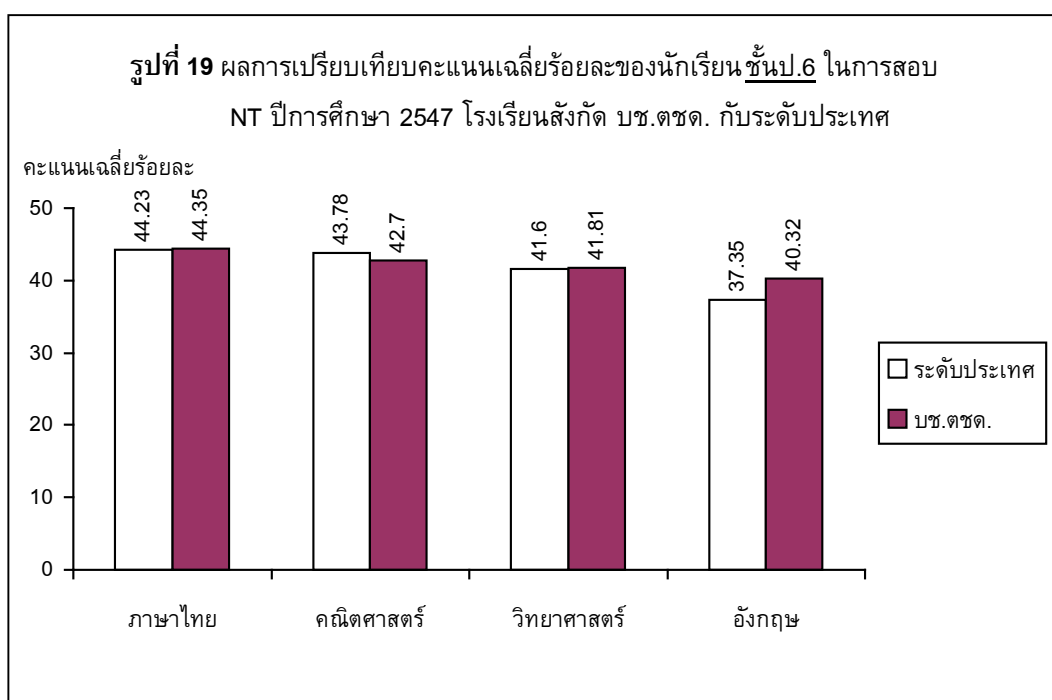

จากรูปที่ 19 พบว่าจากผลการประเมินคุณภาพการศึกษาระดับชาติ (NT) ปีการศึกษา 2547 คะแนนเฉลี่ยร้อยละของวิชาภาษาไทย วิทยาศาสตร์ และภาษาอังกฤษของนักเรียนระดับชั้น ป.6 สังกัด บข.ตชด. สูงกว่าระดับประเทศเล็กน้อย ส่วนวิชาคณิตศาสตร์ต่ำกว่าระดับประเทศเล็กน้อย

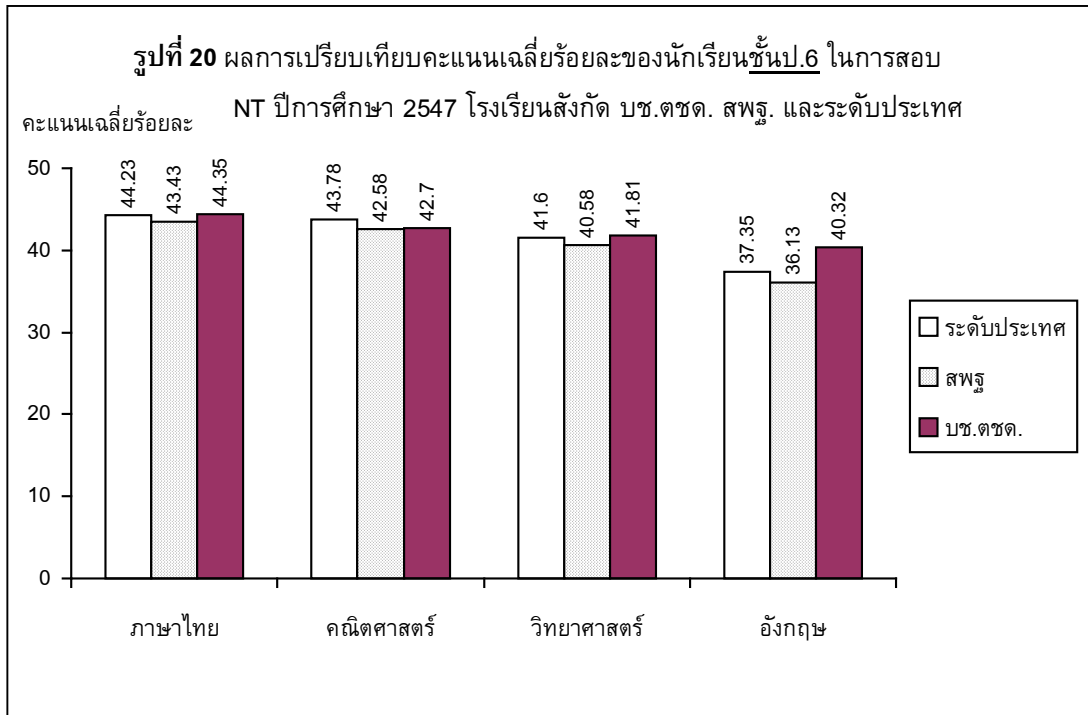

จากรูปที่ 20 พบว่าจากผลการประเมินคุณภาพการศึกษาระดับชาติ (NT) ปีการศึกษา 2547

- 1) คะแนนเฉลี่ยร้อยละของวิชาภาษาไทย วิทยาศาสตร์ และภาษาอังกฤษของนักเรียนระดับชั้น ป.6 สังกัด บข.ตชด. สูงกว่าระดับประเทศเล็กน้อย ส่วนวิชาคณิตศาสตร์ต่ำกว่าระดับประเทศเล็กน้อย
- 2) คะแนนเฉลี่ยของทุกวิชาของนักเรียนระดับชั้น ป.6 สังกัด สพฐ. ต่ำกว่าระดับประเทศ และต่ำกว่าโรงเรียนในสังกัด บข.ตชด. เล็กน้อย

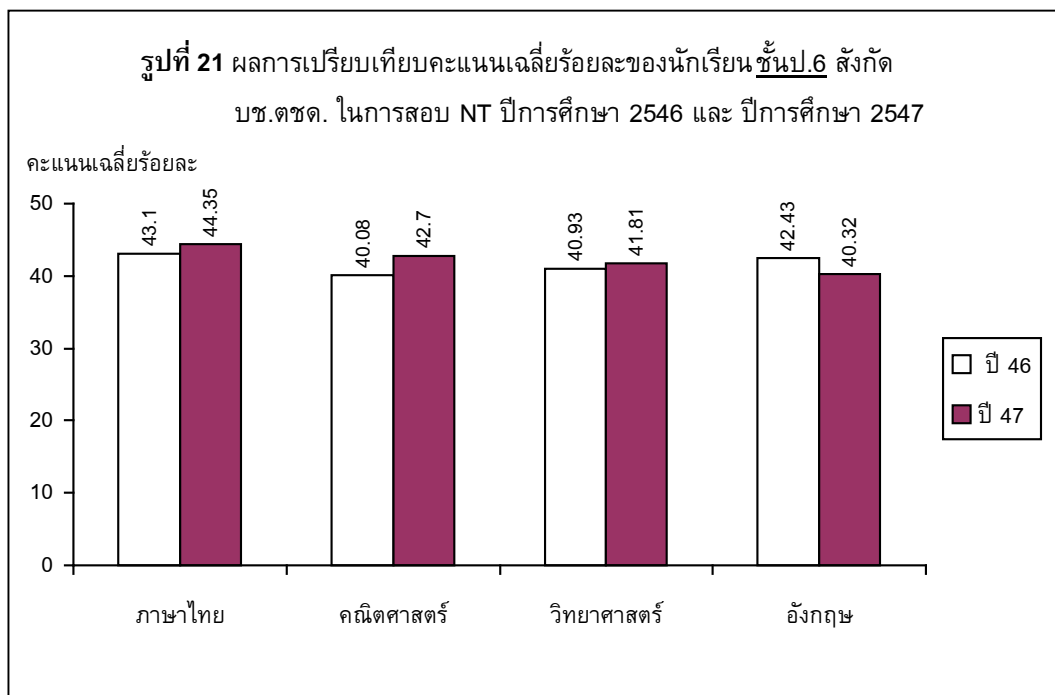

จากรูปที่ 21 พบว่าจากการเปรียบเทียบ ผลการประเมินคุณภาพการศึกษาระดับชาติ (NT) ปีการศึกษา 2546 และ 2547 คะแนนเฉลี่ยร้อยละของวิชาภาษาไทย วิทยาศาสตร์ คณิตศาสตร์ และภาษาอังกฤษ ของนักเรียนระดับชั้น ป.6 ในปีการศึกษา 2547 สูงกว่าปีการศึกษา 2546 เล็กน้อย ส่วนวิชาภาษาอังกฤษต่ำกว่าปีการศึกษา 2546 เล็กน้อย

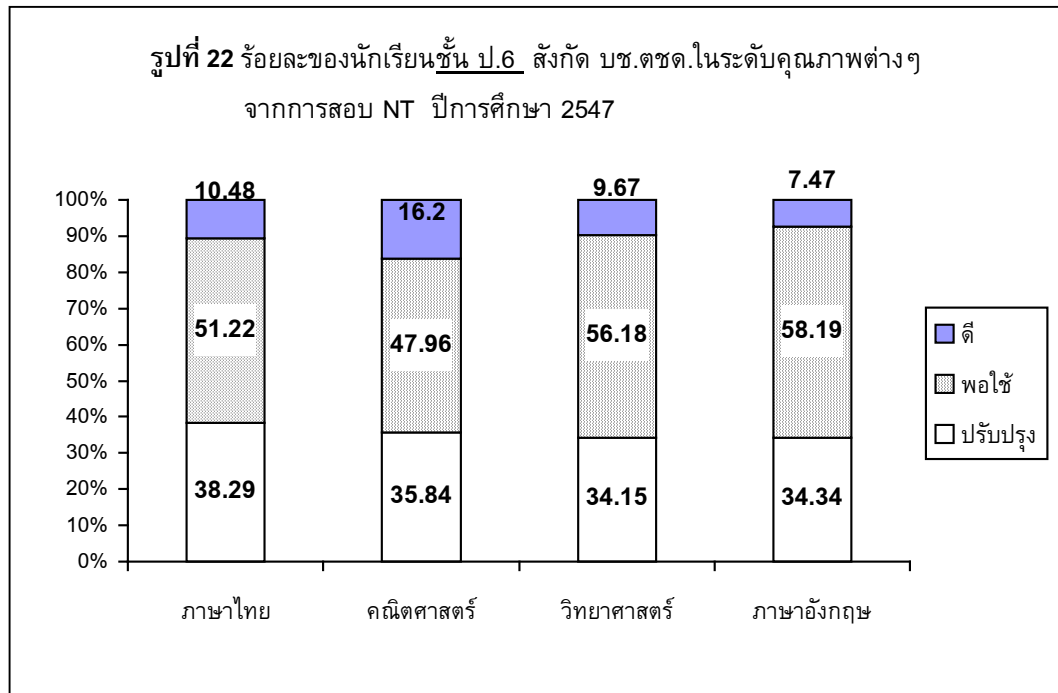

จากรูปที่ 22 พบว่าทั้ง 4 วิชา มีร้อยละของเด็กนักเรียนที่อยู่ในระดับคุณภาพพอใช้มากที่สุด รองลงมาคืออยู่ในระดับปรับปรุง สำหรับวิชาที่มีเด็กอยู่ในระดับคุณภาพดีมากที่สุด คือ วิชาคณิตศาสตร์ คิดเป็นร้อยละ 16.2

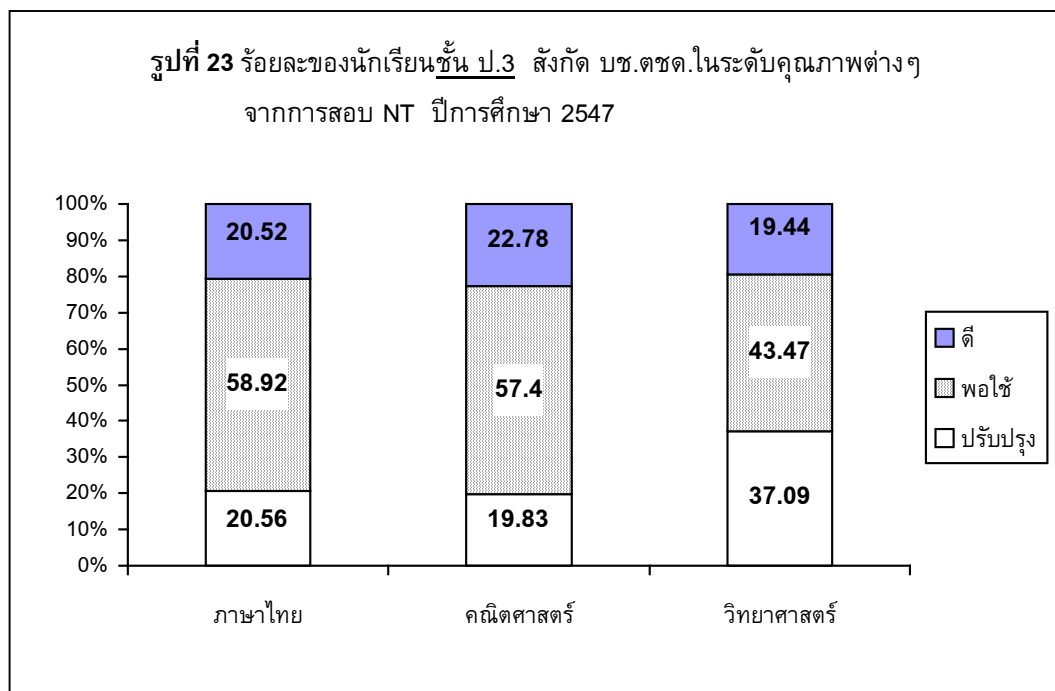

จากรูปที่ 23 พบว่าทั้ง 4 วิชา ร้อยละของเด็กนักเรียนที่อยู่ในระดับคุณภาพพอใช้ มากที่สุด รองลงมา คืออยู่ในเกณฑ์ ปรับปรุง และวิชาคณิตศาสตร์ มีร้อยละของเด็กนักเรียนอยู่ในเกณฑ์ดีมาก ที่สุด คิดเป็นร้อยละ 22.78 สำหรับวิชาวิทยาศาสตร์มีเด็กที่อยู่ในระดับคุณภาพต้อง ปรับปรุงสูงที่สุดคิดเป็น ร้อยละ 37.09

สำหรับผลการประเมินที่จำแนกตาม กก.ตชด. มีดังนี้

คะแนนเฉลี่ยร้อยละรายวิชาของนักเรียนชั้นประถมศึกษาปีที่ 6 จำแนกตาม กก.ตชด. ผลการประเมิน ดังรูปที่ 24-27

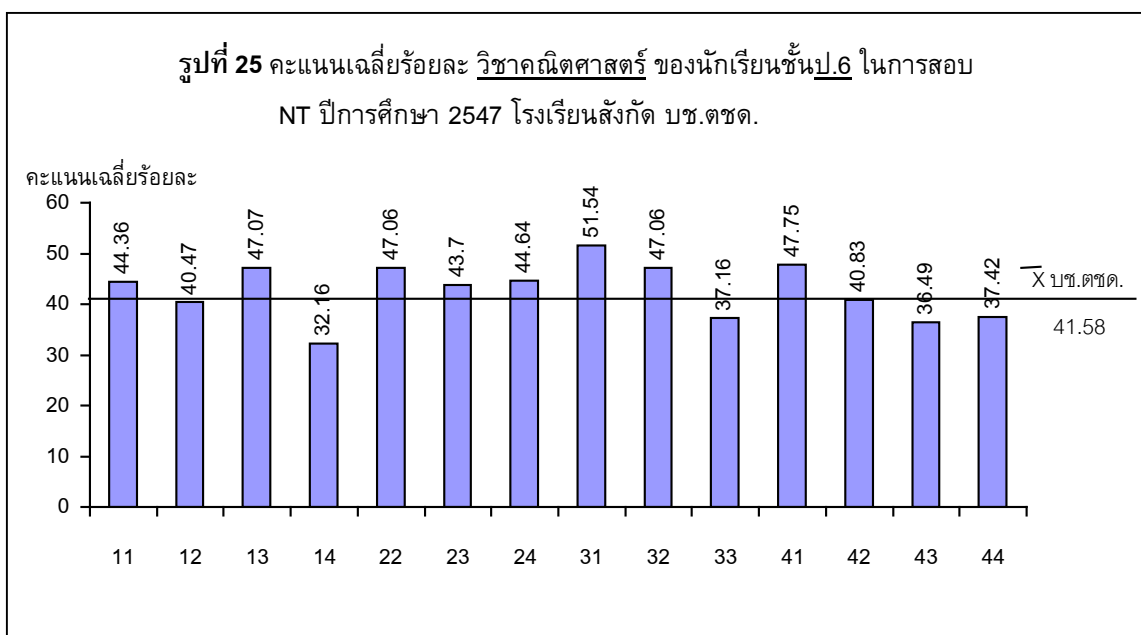
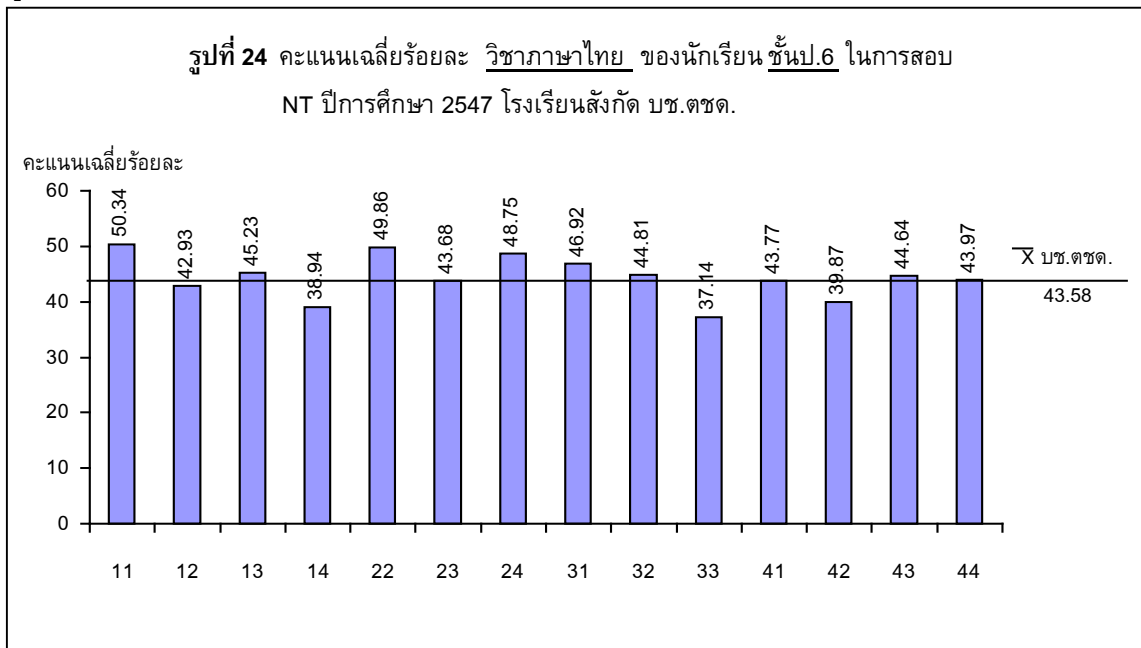

รูปที่ 26 คะแนนเฉลี่ยร้อยละ วิชาวิทยาศาสตร์ ของนักเรียนชั้นป.6 ในการสอบ
NT ปีการศึกษา 2547 โรงเรียนสังกัด บช.ตชด.

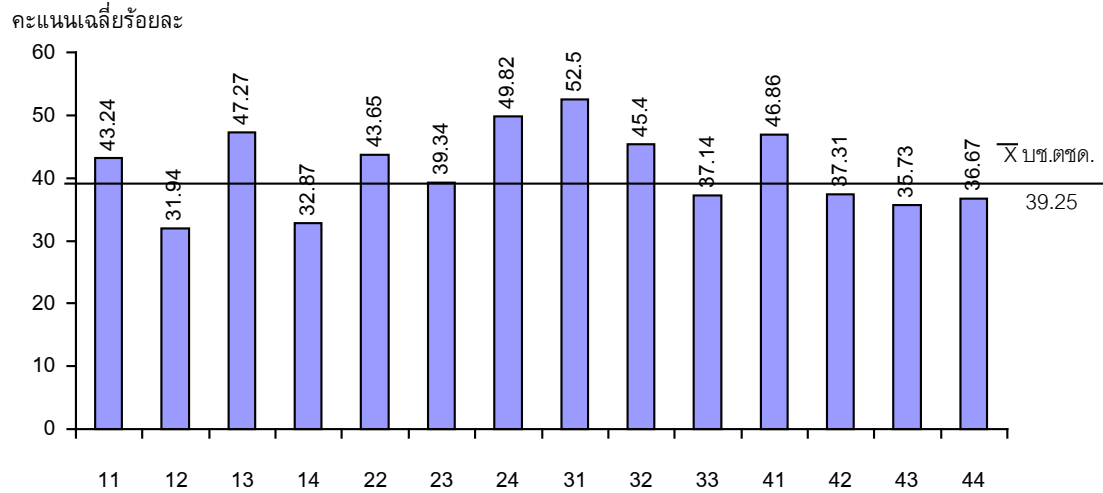

รูปที่ 27 คะแนนเฉลี่ยร้อยละ วิชาภาษาอังกฤษ ของนักเรียนชั้นป.6 ในการสอบ
NT ปีการศึกษา 2547 โรงเรียนสังกัด บช.ตชด.

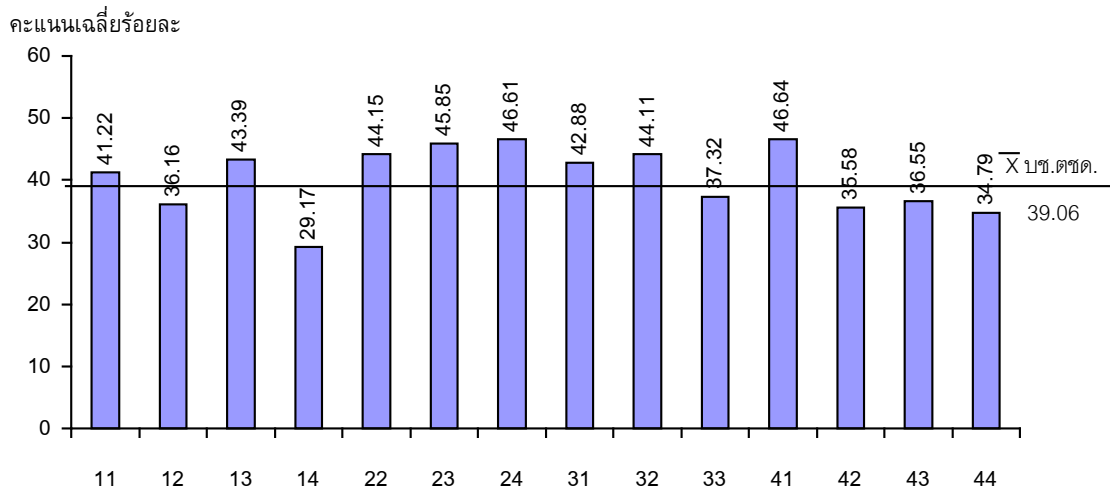

คะแนนเฉลี่ยร้อยละรายวิชาของนักเรียนชั้นประถมศึกษาปีที่ 3 จำแนกตาม กก.ตชด. ผลการประเมิน
 ดังรูปที่ 28-30

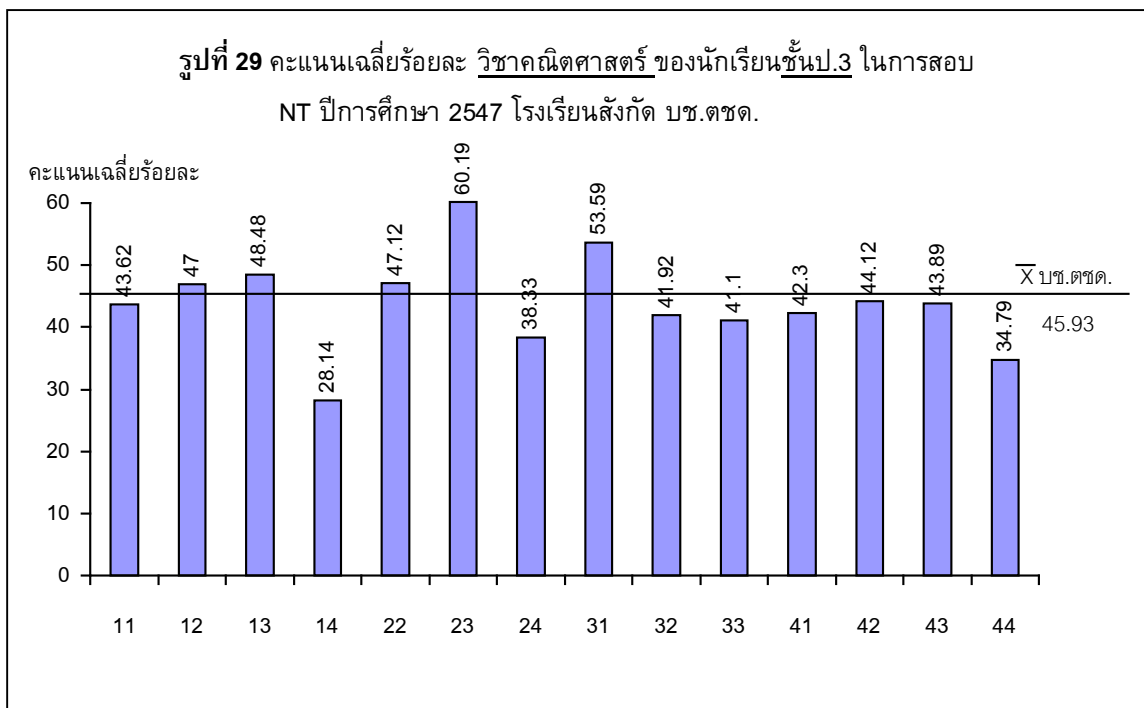
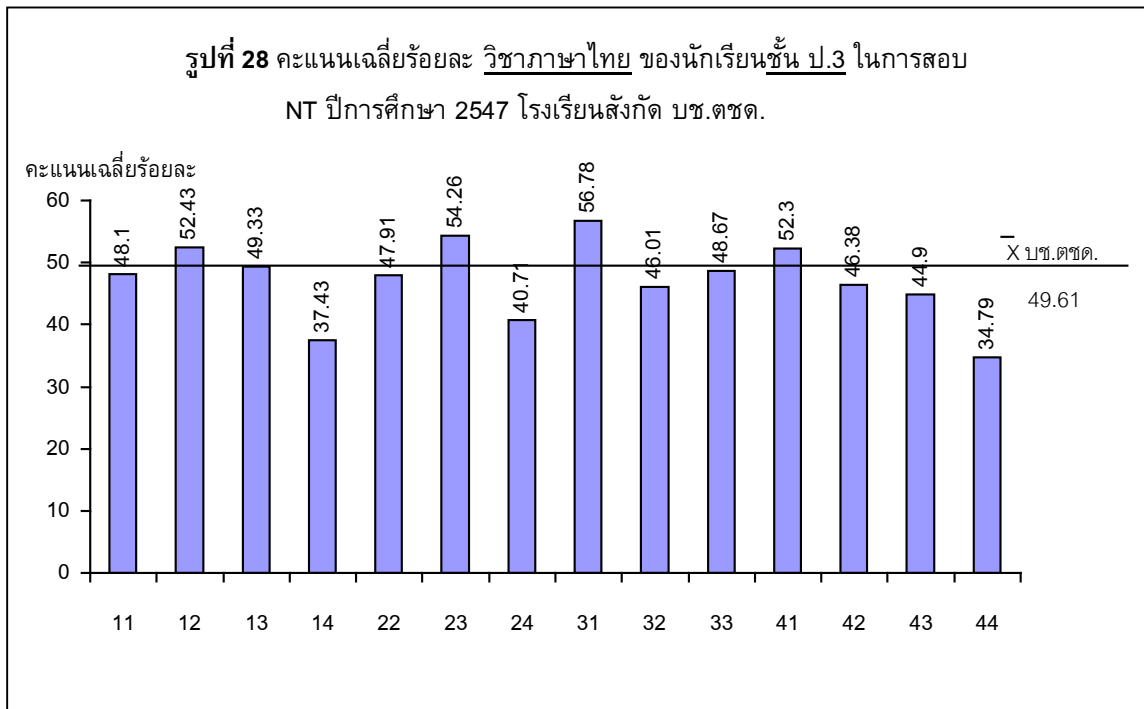

รูปที่ 30 คะแนนเฉลี่ยร้อยละ วิชาวิทยาศาสตร์ ของนักเรียนชั้นป.3 ในการสอบ NT ปีการศึกษา 2547 โรงเรียนสังกัด บข.ตชด.

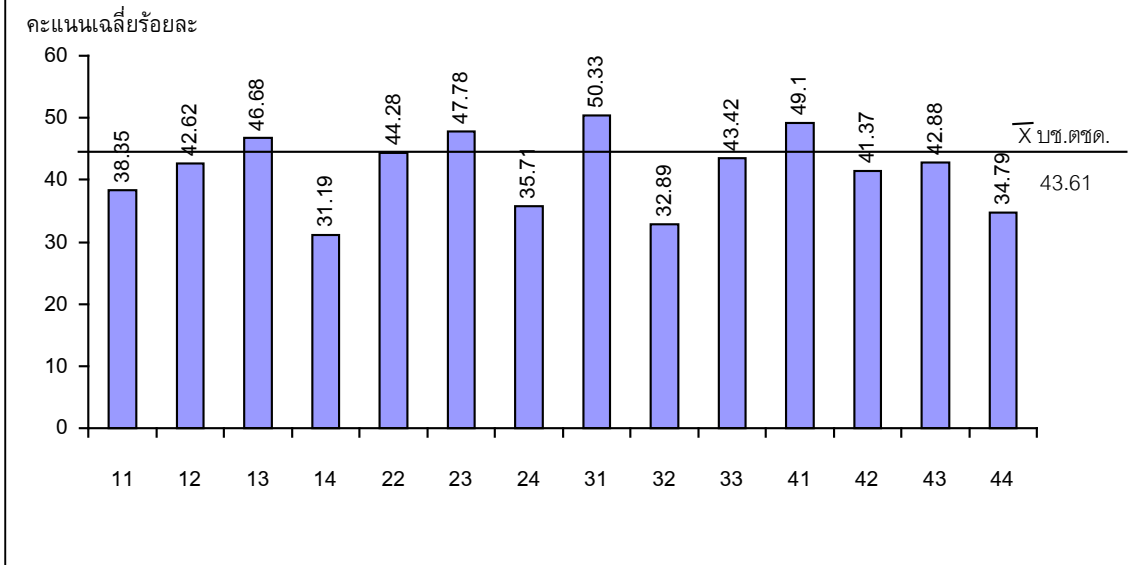

ร้อยละของนักเรียนชั้นประถมศึกษาปีที่ 6 ในระดับคุณภาพ ต่างๆ ที่จำแนกตาม กก.ตชด. ผลการประเมินดังรูปที่ 31-34

รูปที่ 31 ร้อยละของนักเรียนชั้น ป.6 สังกัด บข.ตชด. ในระดับคุณภาพต่างๆ วิชาภาษาไทย ของการสอบ NT ปีการศึกษา 2547

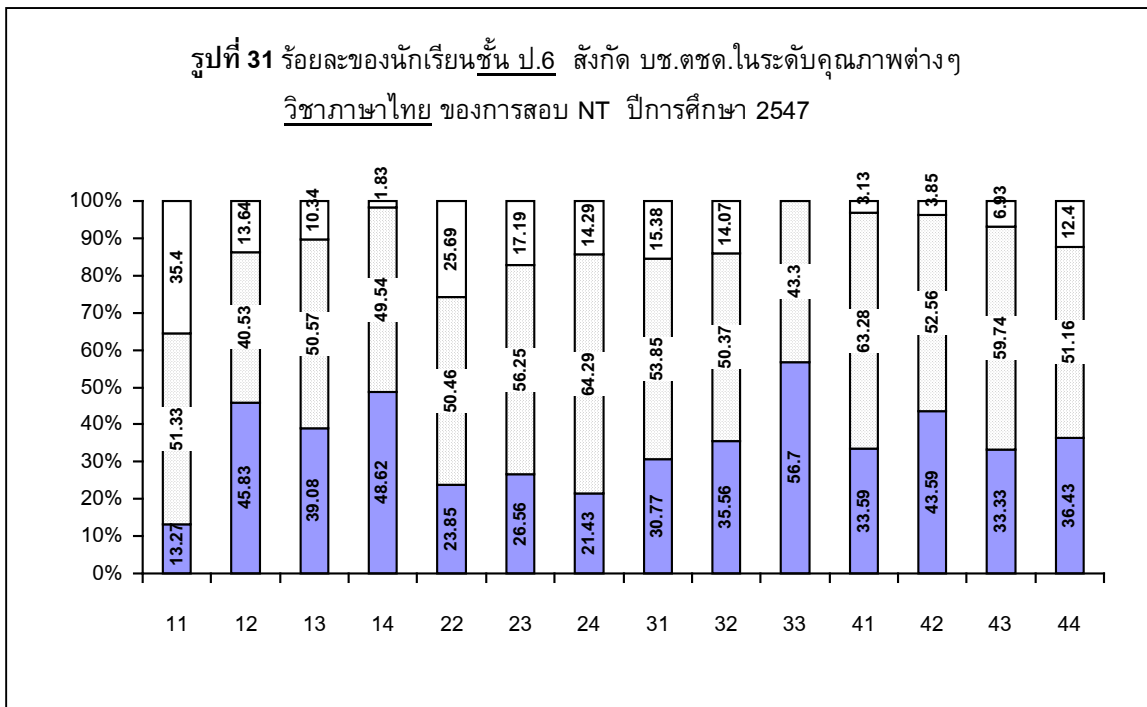

รูปที่ 32 ร้อยละของนักเรียนชั้น ป.6 สังกัด บข.ตชด.ในระดับคุณภาพต่างๆ
 วิชาคณิตศาสตร์ ของการสอบ NT ปีการศึกษา 2547

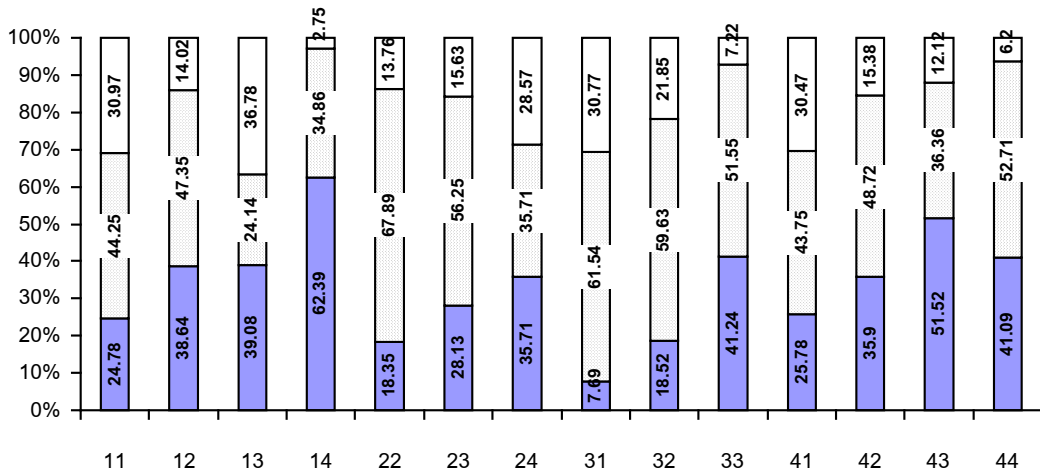

รูปที่ 33 ร้อยละของนักเรียนชั้น ป.6 สังกัด บข.ตชด.ในระดับคุณภาพต่างๆ
 วิชาวิทยาศาสตร์ ของการสอบ NT ปีการศึกษา 2547

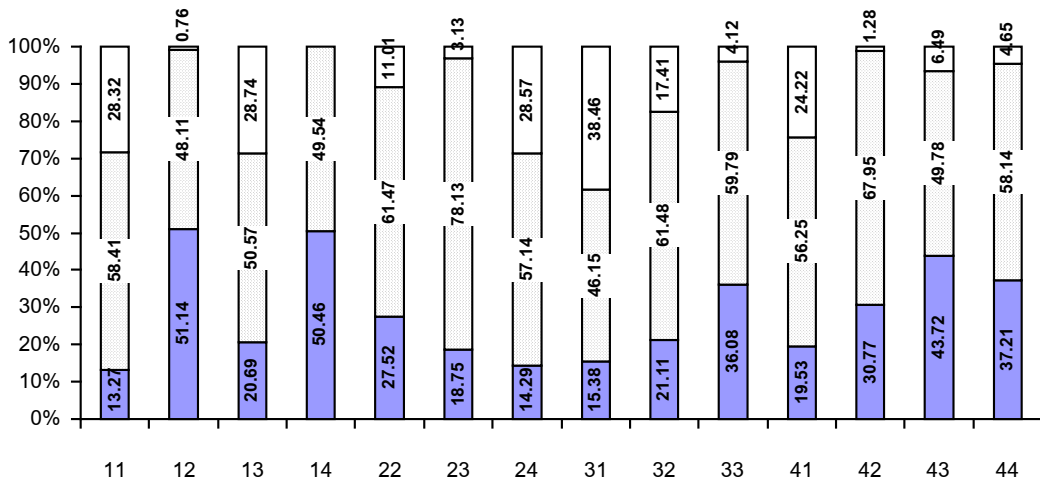

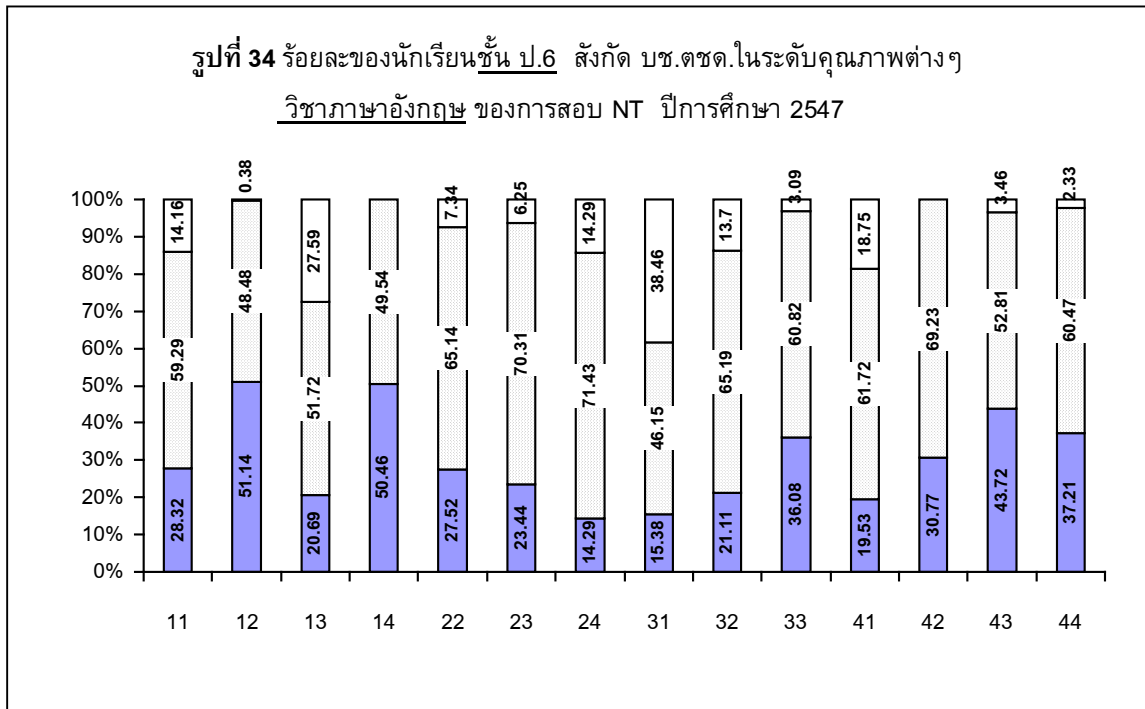

ร้อยละของนักเรียนชั้นประถมปีที่ 3 ในระดับคุณภาพ ต่างๆ ที่จำแนกตาม กก.ตชด. ผลการประเมินดังรูปที่ 35-37

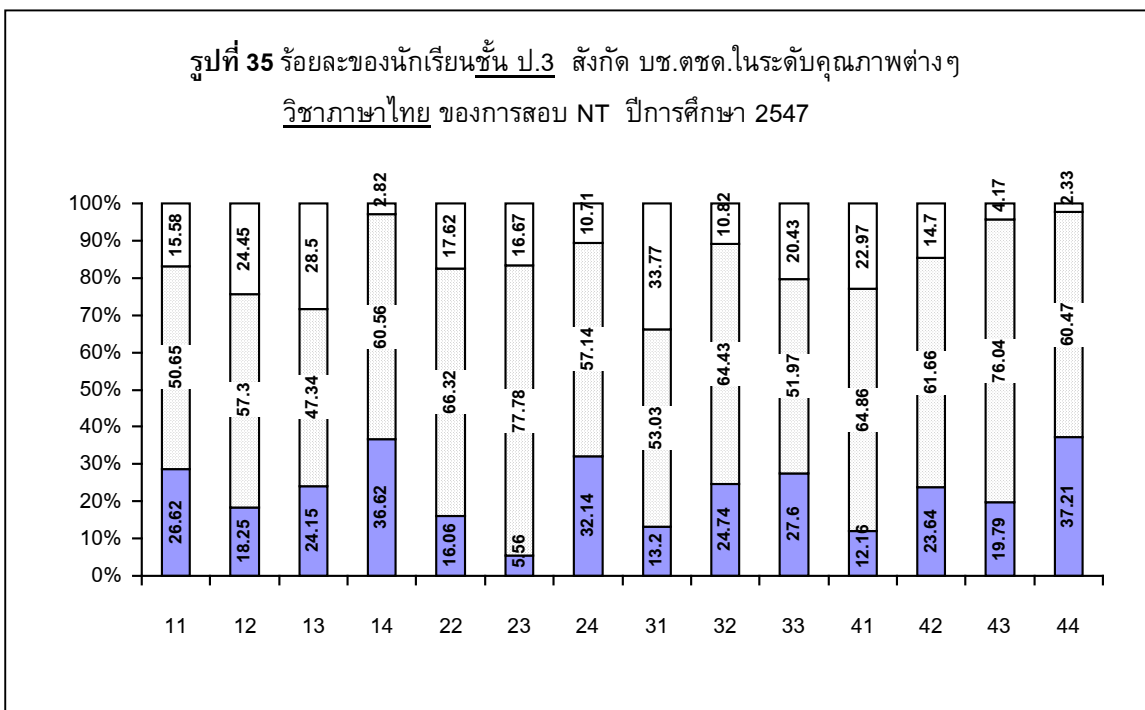

รูปที่ 36 ร้อยละของนักเรียนชั้น ป.3 สังกัด บข.ตชด.ในระดับคุณภาพต่างๆ
 วิชาคณิตศาสตร์ ของการสอบ NT ปีการศึกษา 2547

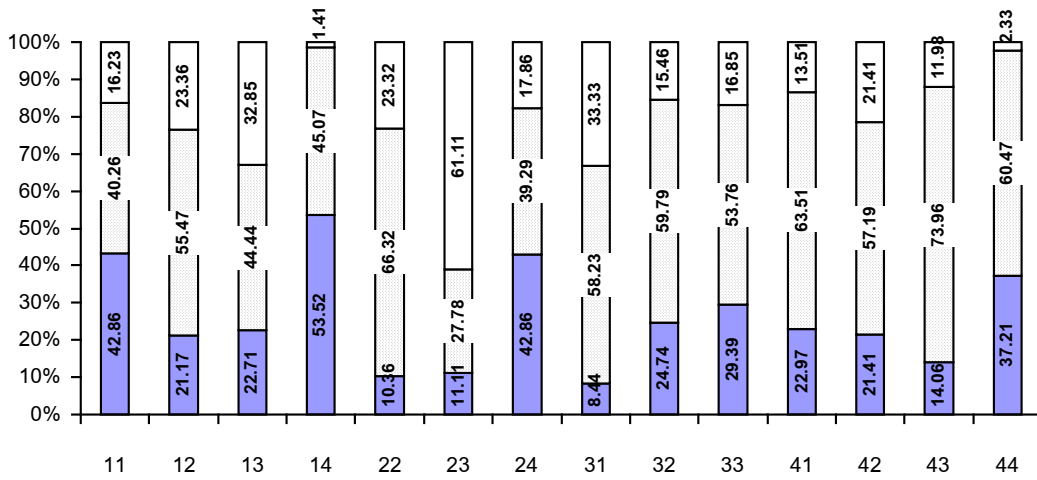

รูปที่ 37 ร้อยละของนักเรียนชั้น ป.3 สังกัด บข.ตชด.ในระดับคุณภาพต่างๆ
 วิชาวิทยาศาสตร์ ของการสอบ NT ปีการศึกษา 2547

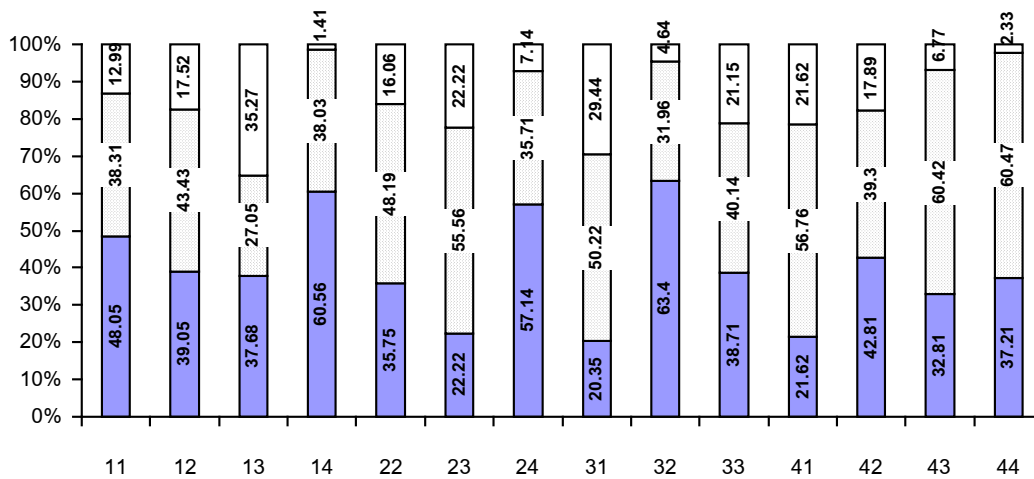

- ตัวชี้วัดที่ 22 ร้อยละของเด็กนักเรียนชั้นประถมศึกษาปีที่ 3 ชั้นประถมศึกษาปีที่ 6 ชั้นมัธยมศึกษาปีที่ 3 และชั้นมัธยมศึกษาปีที่ 6 ที่มีความรู้และทักษะด้านการเกษตรไม่ต่ำกว่าเกณฑ์มาตรฐาน
- ตัวชี้วัดที่ 23 ร้อยละของเด็กนักเรียนชั้นประถมศึกษาปีที่ 3 ชั้นประถมศึกษาปีที่ 6 ชั้นมัธยมศึกษาปีที่ 3 และชั้นมัธยมศึกษาปีที่ 6 ที่มีความรู้และทักษะด้านอาชีพในการดำรงชีวิตไม่ต่ำกว่าเกณฑ์มาตรฐาน
- ตัวชี้วัดที่ 24 ร้อยละของเด็กนักเรียนชั้นประถมศึกษาปีที่ 3 ชั้นประถมศึกษาปีที่ 6 ชั้นมัธยมศึกษาปีที่ 3 และชั้นมัธยมศึกษาปีที่ 6 ที่มีความรู้และทักษะด้านอาชีพที่เป็นภูมิปัญญาท้องถิ่นไม่ต่ำกว่าเกณฑ์มาตรฐาน
- ตัวชี้วัดที่ 25 ร้อยละของเด็กนักเรียนชั้นประถมศึกษาปีที่ 3 ชั้นประถมศึกษาปีที่ 6 ชั้นมัธยมศึกษาปีที่ 3 และชั้นมัธยมศึกษาปีที่ 6 ที่มีความรู้และทักษะด้านสหกรณ์ไม่ต่ำกว่าเกณฑ์มาตรฐาน
- ตัวชี้วัดที่ 26 ร้อยละของเด็กนักเรียนชั้นประถมศึกษาปีที่ 3 ชั้นประถมศึกษาปีที่ 6 ชั้นมัธยมศึกษาปีที่ 3 และชั้นมัธยมศึกษาปีที่ 6 ที่มีพฤติกรรมสอดคล้องกับอุดมการณ์สหกรณ์ไม่ต่ำกว่าเกณฑ์มาตรฐาน

ตัวชี้วัดที่ 22-26 ไม่มีการประเมิน

วัตถุประสงค์ที่ 4 เพื่อสร้างจิตสำนึกให้แก่เด็กและเยาวชน ในการอนุรักษ์ทรัพยากรธรรมชาติและสิ่งแวดล้อม และวัฒนธรรมท้องถิ่น ประกอบด้วย 5 ตัวชี้วัด

- ตัวชี้วัดที่ 27 ร้อยละของเด็กนักเรียนชั้นประถมศึกษาปีที่ 3 ชั้นประถมศึกษาปีที่ 6 ชั้นมัธยมศึกษาปีที่ 3 และชั้นมัธยมศึกษาปีที่ 6 ที่มีความรู้ด้านการอนุรักษ์ทรัพยากรธรรมชาติและสิ่งแวดล้อมไม่ต่ำกว่าเกณฑ์มาตรฐาน
- ตัวชี้วัดที่ 28 ความถี่ของการจัดกิจกรรมอนุรักษ์ทรัพยากรธรรมชาติและสิ่งแวดล้อม
- ตัวชี้วัดที่ 29 ร้อยละของเด็กนักเรียนชั้นประถมศึกษาปีที่ 3 ชั้นประถมศึกษาปีที่ 6 ชั้นมัธยมศึกษาปีที่ 3 และชั้นมัธยมศึกษาปีที่ 6 ที่มีพฤติกรรมการอนุรักษ์ทรัพยากรธรรมชาติและสิ่งแวดล้อมที่พึงประสงค์ไม่ต่ำกว่าเกณฑ์มาตรฐาน
- ตัวชี้วัดที่ 30 ร้อยละของเด็กนักเรียนชั้นประถมศึกษาปีที่ 3 ชั้นประถมศึกษาปีที่ 6 ชั้นมัธยมศึกษาปีที่ 3 และชั้นมัธยมศึกษาปีที่ 6 ที่มีความรู้ด้านวัฒนธรรมท้องถิ่นของตนเองไม่ต่ำกว่าเกณฑ์มาตรฐาน
- ตัวชี้วัดที่ 31 ความถี่ของการจัดกิจกรรมการอนุรักษ์วัฒนธรรมท้องถิ่น

ตัวชี้วัดที่ 27-31 ไม่มีการประเมินจากส่วนกลาง แนะนำให้โรงเรียนจัดทำเครื่องมือ

ประเมินเอง

วัตถุประสงค์ที่ 5 เพื่อส่งเสริมให้เด็กมีโอกาสศึกษาต่อในระดับสูงขึ้นตามศักยภาพ **ประกอบ**
ด้วย 5 ตัวชี้วัด ดังนี้

ตัวชี้วัดที่ 32 ร้อยละของเด็กก่อนวัยเรียนที่ได้เข้าเรียนชั้นอนุบาล

ไม่มีการประเมิน

ตัวชี้วัดที่ 33 ร้อยละของเด็กนักเรียนที่ได้เรียนต่อชั้นมัธยมศึกษาปีที่ 1

ในปีการศึกษา 2548 มีโรงเรียนที่รายงานข้อมูลมายังสำนักงานโครงการฯ และนำมา
ข้อมูลมาแปลผลได้ จำนวน 168 แห่ง จากโรงเรียนทั้งหมด 192 แห่ง คิดเป็นร้อยละ 87.5 มีเด็กนักเรียน
ที่จบการศึกษาจากชั้นประถมศึกษาปีที่ 6 จำนวน 2,828 คน และศึกษาต่อชั้นมัธยมศึกษาปีที่ 1 จำนวน
2,668 คน คิดเป็นร้อยละ 94.3 โดยมีรายละเอียดการศึกษาต่อในระดับชั้นมัธยมศึกษาปีที่ 1 ดัง ตารางที่
13 และรูปที่ 38

ตารางที่ 13 จำนวนเด็กที่จบการศึกษาชั้นประถมศึกษาปีที่ 6 ในปีการศึกษา 2548 และการศึกษาต่อ
ในระดับชั้นมัธยมศึกษาปีที่ 1

สังกัด	เด็กนักเรียน				
	จบ ป.6 คน	เรียนต่อ ม. 1		ไม่เรียนต่อ ม.1	
		คน	ร้อยละ	คน	ร้อยละ
กก.ตชด.11	129	128	99.2	1	0.8
กก.ตชด.12	310	305	98.4	5	1.6
กก.ตชด.13	125	97	77.6	28	22.4
กก.ตชด.14	119	111	93.3	8	6.7
กก.ตชด.21	203	200	98.5	3	1.5
กก.ตชด.22	212	199	93.9	13	6.1
กก.ตชด.23	124	123	99.2	1	0.8
กก.ตชด.24	109	109	100.0	0	-
กก.ตชด.31	52	52	100.0	0	-
กก.ตชด.32	334	312	93.4	22	6.6
กก.ตชด.33	142	125	88.0	17	12.0
กก.ตชด.34	185	154	83.2	31	16.8
กก.ตชด.41	244	236	96.7	8	3.3
กก.ตชด.42	106	105	99.1	1	0.9
กก.ตชด.43	244	230	94.3	14	5.7
กก.ตชด.44	190	182	95.8	8	4.2
บช.ตชด.	2,828	2,668	94.3	160	5.7

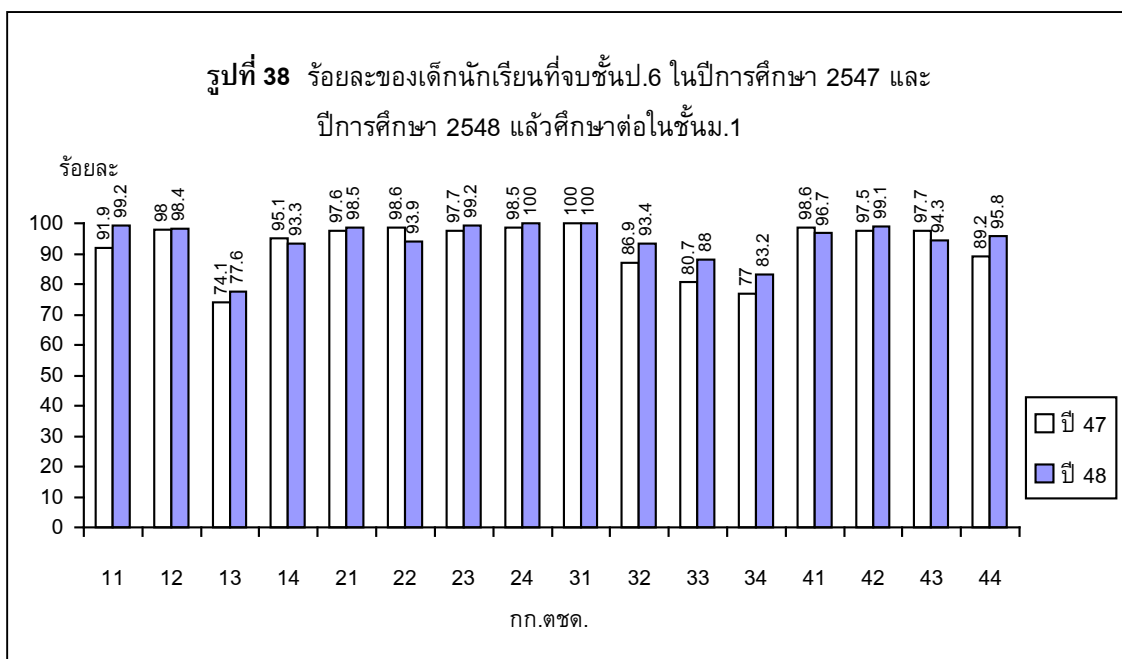

จากรูปที่ 38 ในปีการศึกษา 2548 พบว่า

- 1) โรงเรียนในสังกัด กก.ตชด. 13 มีร้อยละของนักเรียนที่จบระดับชั้นประถมศึกษาปีที่ 6 แล้วศึกษาต่อในระดับชั้นมัธยมศึกษาปีที่ 1 ต่ำกว่า ร้อยละ 80 คิดเป็นร้อยละ 77.6
- 2) โรงเรียนในสังกัด กก.ตชด. 24 และ 31 เด็กนักเรียนที่จบระดับชั้นประถมศึกษาปีที่ 6 แล้วศึกษาต่อในระดับชั้นมัธยมศึกษาปีที่ 1 ทุกคน
- 3) เมื่อเปรียบเทียบระหว่างปีการศึกษา 2547 และ ปีการศึกษา 2548 พบว่าในปีการศึกษา 2548 มีโรงเรียนในสังกัด 11 12 13 21 23 24 32 33 34 42 และ 44 ที่มีร้อยละเด็กนักเรียนที่ศึกษาต่อเพิ่มขึ้น ส่วนโรงเรียนในกก.ตชด. 14 22 41 และ 43 มีเด็กศึกษาต่อลดลง

ตัวชี้วัดที่ 34 ร้อยละของเด็กนักเรียนที่ได้เรียนต่อในชั้นมัธยมศึกษาปีที่ 4 หรือวิชาชีพ

โรงเรียนในสังกัดกองบัญชาการตำรวจตระเวนชายแดน จำนวน 192 แห่ง มีโรงเรียนที่รายงานข้อมูลมายังสำนักงานโครงการฯ จำนวน 190 ซึ่งจัดการศึกษาถึงชั้นประถมศึกษา จึงไม่มีข้อมูลเด็กนักเรียนชั้นมัธยมปลาย

ผลการดำเนินงานตามตัวชี้วัดที่ 35 และ 36 นักเรียนในพระราชานุเคราะห์

จากการที่สมเด็จพระเทพรัตนราชสุดาฯ สยามบรมราชกุมารี ทรงโปรดเกล้าฯ ให้นักเรียน ซึ่งเป็นศิษย์เก่าโรงเรียนตำรวจตระเวนชายแดนที่มีผลการเรียนดีแต่ฐานะยากจน เข้าเป็นนักเรียนในพระราชานุเคราะห์ ตั้งแต่ปี 2531 เป็นต้นมาจนถึงปลายปีการศึกษา 2548 มีจำนวนนักเรียนในพระราชานุเคราะห์ทั้งหมด 2,999 คน

ในปีการศึกษา 2548 สถานการณ์เด็กนักเรียนในพระราชานุเคราะห์มีดังนี้

- 1) สมเด็จพระเทพรัตนราชสุดาฯ สยามบรมราชกุมารี ทรงรับนักเรียนเข้าเป็นนักเรียนในพระราชานุเคราะห์ เพิ่มอีกจำนวน 236 คน
- 2) ณ ปลายปีการศึกษา 2548 มีเด็กนักเรียนในพระราชานุเคราะห์ที่ยังศึกษาต่อทั้งสิ้นจำนวน 1,491 คน ศึกษาต่อในสถานศึกษา 409 แห่งใน 61 จังหวัดทั่วประเทศ
- 3) มีเด็กจบการศึกษาในระดับต่างๆ รวมทั้งสิ้น 478 คน แยกเป็นรายละเอียดดังนี้
 - 3.1) ชั้นมัธยมศึกษาปีที่ 3 จำนวน 230 คน
 - 3.2) ชั้นมัธยมศึกษาปีที่ 6 จำนวน 81 คน
 - 3.3) ชั้นประกาศนียบัตรวิชาชีพ จำนวน 69 คน
 - 3.4) ชั้นประกาศนียบัตรวิชาชีพชั้นสูง จำนวน 41 คน
 - 3.5) ชั้นปริญญาตรี จำนวน 57 คน

ตัวชี้วัดที่ 35 ร้อยละของนักเรียนทุนที่สามารถเรียนต่อมัธยมศึกษาปีที่ 4 หรือวิชาชีพ⁶

ร้อยละของนักเรียนในพระราชานุเคราะห์ ที่สามารถเรียนต่อมัธยมศึกษาปีที่ 4 หรือวิชาชีพ เป็นข้อมูล ณ สิ้นปีการศึกษา 2547 มีเด็กที่จบชั้นมัธยมศึกษาปีที่ 3 ทั้งสิ้นจำนวน 203 คน แล้วศึกษาต่อในชั้นมัธยมศึกษาปีที่ 4 หรือวิชาชีพ จำนวน 62 คน คิดเป็นร้อยละ 30.54

ตัวชี้วัดที่ 36 ร้อยละของนักเรียนทุนที่สามารถเรียนต่อในระดับอุดมศึกษา⁷

ร้อยละของนักเรียนในพระราชานุเคราะห์ ที่สามารถเรียนศึกษาต่อในระดับอุดมศึกษา เป็นข้อมูล ณ สิ้นปีการศึกษา 2547

มีเด็กที่จบนักเรียนชั้นมัธยมศึกษาปีที่ 6 หรือจบชั้นประกาศนียบัตรวิชาชีพ ทั้งสิ้นจำนวน 139 คน แล้วศึกษาต่อจำนวน 118 คน คิดเป็นร้อยละ 84.89 โดยมีรายละเอียดดังนี้

- 1) จบชั้นมัธยมศึกษาปีที่ 6 61 คน ศึกษาต่อ 52 คน คิดเป็นร้อยละ 85.25
- 2) จบชั้นประกาศนียบัตรวิชาชีพ 45 คน ศึกษาต่อ 39 คน คิดเป็นร้อยละ 86.67
- 3) จบชั้นประกาศนียบัตรวิชาชีพชั้นสูง 33 คน ศึกษาต่อ 27 คน คิดเป็นร้อยละ 81.82

⁶ เป็นข้อมูล ณ สิ้นปีการศึกษา 2547 เนื่องจากปีการศึกษา 2548 อยู่ระหว่างการรวบรวมข้อมูล

⁷ เป็นข้อมูล ณ สิ้นปีการศึกษา 2547 เนื่องจากปีการศึกษา 2548 อยู่ระหว่างการรวบรวมข้อมูล

ภาคผนวก

การเสด็จพระราชดำเนิน
เพื่อทรงติดตามความก้าวหน้าการดำเนินงานโครงการฯ
ในพื้นที่โรงเรียนตำรวจตระเวนชายแดน
ปีการศึกษา 2548

โรงเรียนในสังกัดกองกำกับการตำรวจตระเวนชายแดนที่ 22

วันพุธที่ 21 ธันวาคม 2548

- | | | | |
|---------------------------|---------------|--------------|---------------|
| 1. ร.ร.ตชด.บ้านหนองใหญ่ | ต.รุ่ง | อ.กันทรลักษ์ | จ.ศรีสะเกษ |
| 2. ร.ร.ตชด.บ้านศรีสวัสดิ์ | ต.ศรีแก้ว | อ.เลิงนกทา | จ.ยโสธร |
| 3. ร.ร.ตชด.บ้านปากปลา | ต.นาโพธิ์กลาง | อ.โขงเจียม | จ.อุบลราชธานี |

โรงเรียนในสังกัดกองกำกับการตำรวจตระเวนชายแดนที่ 23

วันพุธที่ 1 กุมภาพันธ์ 2549

- | | | | |
|--------------------------|-----------|----------------|------------|
| 1. ร.ร.ตชด.การทำอากาศยาน | ต.กกตูม | อ.ดงหลวง | จ.มุกดาหาร |
| 2. ร.ร.ตชด.ค้อกนิสไทย | ต.แมดนาทม | อ.โคกศรีสุพรรณ | จ.สกลนคร |

วันพฤหัสบดีที่ 2 กุมภาพันธ์ 2549

- | | | | |
|-----------------------------------|----------|-------------|----------|
| 3. ร.ร.ตชด.บ้านนาสามัคคี | ต.นาทม | อ.นาทม | จ.นครพนม |
| 4. ร.ร.ตชด.ช่างกลปทุมวันอนุสรณ์ 8 | ต.ดอนเตย | อ.นาทม | จ.นครพนม |
| 5. ร.ร.ตชด.บ้านหนองดู่ | ต.นาใน | อ.โพนสวรรค์ | จ.นครพนม |

โรงเรียนในสังกัดกองกำกับการตำรวจตระเวนชายแดนที่ 32

วันศุกร์ที่ 6 มกราคม 2549

- | | | | |
|---|-----------|-----------|--------|
| 9. ร.ร.ตชด.พีระยานุเคราะห์ 3 | ต.หนองแดง | อ.แม่จริม | จ.น่าน |
| 10. ร.ร.ตชด.ผู้บังคับบัญชาลูกเสือ
รถไฟมักกะสัน | ต.ชนแดน | อ.สองแคว | จ.น่าน |

วันอังคารที่ 28 กุมภาพันธ์ 2549

- | | | | |
|-----------------------------------|--------------|--------------|------------|
| 11. ร.ร.ตชด.บ้านศรีสมวงศ์ | ต.แม่ฟ้าหลวง | อ.แม่ฟ้าหลวง | จ.เชียงราย |
| 12. ร.ร.ตชด.เจ้าพ่อหลวงอุปถัมภ์ 4 | ต.แม่สลองใน | อ.แม่ฟ้าหลวง | จ.เชียงราย |

วันพุธที่ 1 มีนาคม 2549

- | | | | |
|--|-------------|--------------|------------|
| 13. ร.ร.ตชด.บ้านนาโต (วปรอ. 344
อุปถัมภ์) | ต.แม่สลองใน | อ.แม่ฟ้าหลวง | จ.เชียงราย |
| 14. ร.ร.ตชด.การทำอากาศยาน | ต.แม่สลองใน | อ.แม่ฟ้าหลวง | จ.เชียงราย |
| 15. ร.ร.ตชด.เจ้าพ่อหลวงอุปถัมภ์ 3 | ต.แม่สลองใน | อ.แม่ฟ้าหลวง | จ.เชียงราย |

โรงเรียนในสังกัดกองกำกับการตำรวจตระเวนชายแดนที่ 34

วันจันทร์ที่ 10 ตุลาคม 2548

16. ร.ร.ตชด.บ้านแม่กลองคี	ต.โมโกร	อ.อุ้มผาง	จ.ตาก
17. ร.ร.ตชด.บ้านหม่องก๊าะ	ต.แม่จัน	อ.อุ้มผาง	จ.ตาก

วันอังคารที่ 11 ตุลาคม 2548

18. ศกร.ตชด.บ้านแม่หละคี	ต.แม่หละ	อ.ท่าสองยาง	จ.ตาก
--------------------------	----------	-------------	-------

วันพุธที่ 12 ตุลาคม 2548

19. ร.ร.ตชด.บ้านแสมใหญ่	ต.สามหมื่น	อ.แม่ระมาด	จ.ตาก
-------------------------	------------	------------	-------

วันพุธที่ 28 ธันวาคม 2548

20. ร.ร.ตชด.บ้านถ้ำเสือ	ต.พระธาตุผาแดง	อ.แม่สอด	จ.ตาก
21. ร.ร.ตชด.ศึกษาสงเคราะห์ 2	ต.แม่กุ	อ.แม่สอด	จ.ตาก
22. ร.ร.ตชด.บ้านห้วยน้ำขุ่น	ต.มหาวัน	อ.แม่สอด	จ.ตาก

วันพฤหัสบดีที่ 29 ธันวาคม 2548

23. ร.ร.ตชด.เทคนิคอาสา 1	ต.แม่อุสุ	อ.ท่าสองยาง	จ.ตาก
24. ร.ร.ตชด.จupa-ธรรมศาสตร์ 3	ต.แม่หละ	อ.ท่าสองยาง	จ.ตาก

วันอังคารที่ 14 กุมภาพันธ์ 2549

25. ร.ร.ตชด.บ้านแม่จันทะ	ต.แม่จัน	อ.อุ้มผาง	จ.ตาก
--------------------------	----------	-----------	-------

วันพุธที่ 15 กุมภาพันธ์ 2549

26. ศกร.ตชด.บ้านเลผะสุคี	ต.แม่ตื่น	อ.แม่ระมาด	จ.ตาก
27. ร.ร.ตชด.บ้านกามาผาโต้	ต.แม่หละ	อ.ท่าสองยาง	จ.ตาก

โรงเรียนในสังกัดกองกำกับการตำรวจตระเวนชายแดนที่ 41

วันศุกร์ที่ 19 สิงหาคม 2548

28. ร.ร.ตชด.บ้านสวนเพชร	ต.ละแม	อ.ละแม	จ.ชุมพร
29. ร.ร.ตชด.สิริราษฎร์	ต.ละแม	อ.ละแม	จ.ชุมพร
30. ร.ร.ตชด.บ้านห้วยเหมือง	ต.นาขา	อ.หลังสวน	จ.ชุมพร
31. ร.ร.ตชด.บ้านควนสามัคคี	ต.ครน	อ.สวี	จ.ชุมพร

โรงเรียนในสังกัดกองกำกับการตำรวจตระเวนชายแดนที่ 42

วันพฤหัสบดีที่ 18 สิงหาคม 2548

32. ร.ร.ตชด.บ้านยูงงาม	ต.บางขัน	อ.บางขัน	จ.นครศรีธรรมราช
33. ร.ร.ตชด.บ้านไร่ยาว	ต.บางขัน	อ.บางขัน	จ.นครศรีธรรมราช

โรงเรียนในสังกัดกองกำกับการตำรวจตระเวนชายแดนที่ 43

วันศุกร์ที่ 20 มกราคม 2549

34. ร.ร.ตชด.มหาราช 1	ต.น้ำเขี้ยว	อ.ชะบ้าย้อย	จ.สงขลา
35. ร.ร.ตชด.บ้านสำนักเกาะ	ต.เขาแดง	อ.ชะบ้าย้อย	จ.สงขลา
36. ร.ร.ตชด.บ้านประกอบออก	ต.ประกอบออก	อ.นาทวี	จ.สงขลา
37. ร.ร.ตชด.เชิญ-พิศลยบุตร	ต.ประกอบออก	อ.นาทวี	จ.สงขลา

โรงเรียนในสังกัดกองกำกับการตำรวจตระเวนชายแดนที่ 44

วันศุกร์ที่ 18 มกราคม 2549

38. ร.ร.ตชด.บ้านตืองอข	ต.ศรีบรรพต	อ.ศรีสาคร	จ.นราธิวาส
39. ร.ร.ตชด.บ้านละโอ	ต.ศรีบรรพต	อ.ศรีสาคร	จ.นราธิวาส
40. ร.ร.ตชด.การทำอากาศยานฯ (บ้านไอร์จาดา)	ต.โคกสะตอ	อ.รือเสาะ	จ.นราธิวาส

วันพฤหัสบดีที่ 19 มกราคม 2549

41. ร.ร.ตชด.เฉลิมพระเกียรติฯ (บริษัทกรุงเทพไฟฟ้า)	ต.บุดี	อ.เมือง	จ.ยะลา
--	--------	---------	--------